



التقرير السنوي
شركة بيت الطاقة القابضة
"شركة مساهمة كويتية عامة"
عن العام المنتهي في ٣١ ديسمبر ٢٠٢٣





حضرة صاحب السمو

الشيخ / مشعل الأحمد الجابر الصباح
أمير دولة الكويت – حفظه الله ورعاه



رئيس مجلس الوزراء

الشيخ / الدكتور محمد صباح السالم الصباح
حفظه الله ورعاه

المحتويات

4	نبذة عن الشركة
4	رؤيتنا , رسالتنا , قيمنا
5	مجلس إدارة الشركة والإدارة التنفيذية
6	كلمة رئيس مجلس الإدارة
9	تقرير هيئة الفتوى والرقابة الشرعية
11	تقرير لجنة التدقيق
15	تقرير الحوكمة
36	تقرير مراقب الحسابات المستقل
42	المعلومات المالية المجمعة

معلومات عن الشركة

شركة بيت الطاقة القابضة ش.م.ك.ع. ("بيت الطاقة" أو "الشركة") هي شركة كويتية مساهمة مدرجة في بورصة الكويت متخصصة في مجال الاستثمارات في الكيانات المتوسطة الحجم في قطاع الطاقة. شركة المشروعات التنموية القابضة (مملوكة بالكامل لبيت التمويل الكويتي) هي الشركة الأم بحكم استجواها في أغسطس ٢٠١٢ حيث تملك حصة ملكية بنسبة ٩٥.٧٧٪ في الشركة. بيت الطاقة تقود أهداف شركة المشروعات في قطاع الطاقة المهم والاستراتيجي سريع النمو. تعتبر الشركة الأم الرئيسية، بيت التمويل الكويتي (KFH)، أحد البنوك الإسلامية الرائدة المدرجة في سوق الكويت للأوراق المالية، واحدة من أكبر المؤسسات المالية في المنطقة باستثمارات متنوعة ساهمت في تنمية البلاد وحافظت على التحالفات الإقليمية والدولية.

أعمالنا

بيت الطاقة هي شركة استثمارية قابضة متوافقة مع الشريعة الإسلامية، وتلعب دوراً نشطاً كمستثمر في الإستثمارات القابضة المتوسطة والطويلة الأجل. تلتزم الشركة بفلسفة استثمارية واضحة ذات نطاق جغرافي محدد وأهداف مالية مخططة ومن خلال إستراتيجيتها المحددة بوضوح، تواصل الشركة تسخير وتطوير محفظتها الإستثمارية لتحقيق أقصى قدر من التآزر والفرص لتعزيز قدراتها كجزء من جهودها المستمرة لتصبح الشركة الرائدة في مجال الاستثمار في الطاقة في المنطقة حيث تمكنت الشركة من الحصول على حصة مسيطرة في عدد من شركات الطاقة في قطاع الخدمات مع انتشار العمليات في مناطق مختلفة.

رؤيتنا , رسالتنا , قيمنا

تتمثل رؤيتنا في أن نصبح شركة رائدة في مجال الاستثمار في مجال الطاقة ومن الشركات الموثوقة المتوافقة مع الشريعة الإسلامية في قطاع الطاقة.

مهمتنا هي الإستفادة من خبرتنا الإقليمية والعالمية في تملك وإدارة وتطوير إستثمارات في قطاع الطاقة لديها القدرة على خلق القيمة، والنمو الأمثل لتعزيز إهتمام مساهميننا.

قيمنا هي الالتزام بمجموعة واضحة من القيم، والتي تنطوي على خلق قيمة اقتصادية من خلال تلبية احتياجات المجتمع ومواجهة التحديات التي من شأنها أن تدفع مبادئنا التشغيلية وطموحات العمل والطريقة التي نعمل بها لتحقيق النجاح الاقتصادي.



مجلس إدارة الشركة



أحمد عبدالعزيز النفيسي
نائب الرئيس



عبدالرزاق أحمد الرومي
الرئيس



ناصر عبدالوهاب الشايح
عضو



عبدالله نواف البدر
عضو



ياسر عبدالله الكليب
عضو

الإدارة التنفيذية



طارق حسني الحداد
المدير المالي للمجموعة



حمد علي الفحطاني
الرئيس التنفيذي

كلمة رئيس مجلس الإدارة

بسم الله، والحمد لله، والصلاة والسلام على رسول الله، وأشرف خلق الله سيدنا محمد صل الله عليه وعلى آله وصحبه وسلم ومن إهتدى بهداه إلى يوم الدين.

السادة المساهمين الأفاضل... السلام عليكم ورحمة الله وبركاته

بداية نود أن نرحب بكم ونشكركم على حضوركم الكريم، ويسعدني بالأصالة عن نفسي وبالإنابة عن زملائي أعضاء مجلس الإدارة أن أقدم إلى الجمعية العمومية الموقرة التقرير السنوي لعام ٢٠٢٣ لشركة بيت الطاقة القابضة - شركة مساهمة كويتية عامة - والذي نستعرض فيه التطورات الرئيسية خلال السنة، وكذلك أداء الشركة المالي للسنة المنتهية في ذلك التاريخ.

شهد عام ٢٠٢٣ نمواً واستثماراً ضعيفين في الاقتصاد العالمي مترافقين مع زيادة التضخم وارتفاع أسعار الفائدة بالإضافة إلى تصاعد التوترات الجيوسياسية والنزاعات السياسية والعسكرية التي ألقت بظلالها السلبية على الأسواق.

وفي الختام، أود أن أعرب بإسم مجلس الإدارة عن خالص الشكر وعظيم التقدير لجميع العاملين في شركة بيت الطاقة وشركاتها التابعة على جهودهم المتواصلة لتعزيز مكانة الشركة، وللمساهمين الأفاضل الذين أولونا تلك الثقة الغالية والمسؤولية الكبيرة التي نعزز بها، والتي تحفزنا على بذل أقصى الجهود لتحقيق أهداف الشركة وتطلعاتها واستراتيجياتها.



عبدالرزاق أحمد الرومي

رئيس مجلس الإدارة

الأداء المالي للمجموعة

حققت المجموعة صافي خسائر يبلغ ١,٤٦٩,٧٩٢ دينار كويتي خلال العام المنصرم ٢٠٢٣ مقارنة بصافي خسائر يبلغ ١٠,٩٨٤,٥٥٢ دينار كويتي عن العام المقارن ٢٠٢٢، وبلغت خسارة السهم ٣٣.٤١ فلس للسهم في العام ٢٠٢٣ مقارنة بخسارة ٥٥.٨٤ فلس للسهم للعام المقارن.

كما تضمنت نتائج المجموعة للعام ٢٠٢٣ صافي ربح للربع الأخير من عام ٢٠٢٣ وذلك للفترة من ١ أكتوبر إلى نهاية العام ٢٠٢٣ بمبلغ ١,٤٥٢,٧٦٦ دينار كويتي مقارنة بصافي ربح عن نفس الفترة من العام المقارن بمبلغ ٢٩٥,٠٩٩ دينار كويتي ويرجع ذلك بسبب رئيسي إلى انخفاض القيمة العادلة لأحد استثمارات المجموعة في جزر الكايمن نتيجة والمرتبب بارتفاع أسعار النفط الخام.

إنخفضت حقوق الملكية الخاصة لمساهمي الشركة الأم بنسبة ٣٤.١٪ خلال العام ٢٠٢٣ متأثرة بخسائر العام.

المركز المالي المجموع

بلغت إجمالي موجودات المجموعة ٤.٧ مليون دينار كويتي كما في ٣١ ديسمبر ٢٠٢٣ مقارنة بمبلغ ٢٣.٧ مليون دينار كويتي في ٢٠٢٢ بانخفاض قدره ١٨.٩ مليون دينار كويتي بنسبة ٨٠٪. ويرجع سبب الانخفاض أساساً إلى رد الفائض النقدي للمساهمين وإلى الانخفاض في القيمة العادلة لأحد استثماراتنا في جزر الكايمن.

بلغت إجمالي حقوق المساهمين المتاحة لمساهمي الشركة الأم ٣.٠٧٤ مليون دينار كويتي كما في ٣١ ديسمبر ٢٠٢٣، مقارنة بمبلغ ٤.٦٦ مليون دينار كويتي في ٢٠٢٢ بانخفاض قدره ١.٥٩ مليون دينار كويتي بنسبة ٣٤.١٪.

انخفضت إجمالي التزامات المجموعة لتبلغ ١.٨ مليون دينار كويتي كما في ٣١ ديسمبر ٢٠٢٣ مقارنة بمبلغ ١٩ مليون دينار كويتي في ٢٠٢٢ ويرجع ذلك بسبب رئيسي إلى إتمام تخفيض رأس مال الشركة بتوزيع الفائض النقدي البالغ ١٦ مليون دينار كويتي للمساهمين وانخفاض دائنية بعض الموردين نتيجة للتسويات من خلال المفاوضات وسداد المستحقات.

بلغت حقوق الجهات غير المسيطرة بمبلغ (١٥٨) ألف دينار كويتي كما في ٣١ ديسمبر ٢٠٢٣ مقارنة بمبلغ (١٩٧) ألف دينار كويتي في ٢٠٢٢ بانخفاض قدره ١٩.٦٪.

المعاملات مع الاطراف ذات الصلة

تتمثل أبرز المعاملات مع الاطراف ذات الصلة في المعاملات مع المساهم الرئيسي (شركة المشروعات التنموية القابضة) والشركة الأم للمجموعة (بيت التمويل الكويتي) وكذلك المعاملات مع الشركات التابعة والزميلة.

تدقيق البيانات المالية المجمعة

بيان الالتزام

تم إعداد البيانات المالية المجمعة وفقاً لمتطلبات المعايير الدولية للتقارير المالية (IFRS) الصادرة عن مجلس معايير المحاسبة الدولية (IASB)، والتفسيرات الصادرة عن لجنة تفسير المعايير الدولية للتقارير المالية التابعة له، ومتطلبات قانون الشركات رقم ١ لسنة ٢٠١٦ ولائحته التنفيذية.

تم إعداد البيانات المالية المجمعة وفقاً لمبدأ التكلفة التاريخية المعدلة بالقيمة العادلة للاستثمارات العقارية والموجودات المالية من خلال الدخل الشامل الآخر والاستثمارات بالقيمة العادلة من خلال بيان الدخل.

تم تدقيق البيانات المالية المجمعة للشركة من قبل مكتب EY - الكويت (العيان والعصيمي) والذي أصدر تقريره بتاريخ ٢١ مارس ٢٠٢٤ والذي نص على الآتي:

✓ إن البيانات المالية المجمعة تعبر بصورة عادلة، في جميع النواحي المادية، عن المركز المالي المجمع للمجموعة كما في ٣١ ديسمبر ٢٠٢٣، وعن أدائها المالي المجمع وتدفعاتها النقدية المجمعة للسنة المنتهية بذلك التاريخ وفقاً للمعايير الدولية للتقارير المالية (IFRS).

✓ إن البيانات المالية المجمعة تتضمن المعلومات التي نص عليها قانون الشركات رقم ١ لسنة ٢٠١٦ وتعديلاته اللاحقة ولائحته التنفيذية على وجوب اثباته فيها وإن المعلومات المالية الواردة في تقرير مجلس الإدارة متفقة مع ما هو وارد في الدفاتر المحاسبية للشركة، وأنه لم يرد إلى علمه أية مخالفات لقانون الشركات رقم ١ لسنة ٢٠١٩ وتعديلاته اللاحقة ولائحته التنفيذية أو النظام الأساسي للشركة على وجه يؤثر مادياً على نشاط الشركة أو في مركزها المالي المجمع كما في ٣١ ديسمبر ٢٠٢٣.



تقرير هيئة الفتوى والرقابة الشرعية
شركة بيت الطاقة القابضة
عن العام المنتهي في ٣١ ديسمبر ٢٠٢٣





تقرير هيئة الفتوى والرقابة الشرعية

التاريخ: ١٧ مارس ٢٠٢٤

السادة/ مساهمي شركة بيت الطاقة القابضة
شركة مساهمة كويتية عامة
تحية طيبة، وبعد،،،

الموضوع/ تقرير هيئة الفتوى والرقابة الشرعية

بعد اطلاع الهيئة على البيانات المالية لشركة بيت الطاقة القابضة، وبناءً على تقرير المراقب الشرعي، فإن الهيئة تقر بأن أنشطة وأعمال الشركة خلال السنة المالية المنتهية في تاريخ ٣١ ديسمبر ٢٠٢٣ موافقة لأحكام الشرعية الإسلامية.

التوقيع	أعضاء الهيئة
	أ.د. / سيد محمد سيد عبدالرزاق الطبطبائي
	أ.د. / عصام الفريب
	أ.د. / مبارك جزاء الحربي



تقرير لجنة التدقيق
شركة بيت الطاقة القابضة
عن العام المنتهي في ٣١ ديسمبر ٢٠٢٣



مقدمة:

الهدف الرئيسي من هذا التقرير هو التأكيد على نزاهة ومصداقية الشركة في عرض مركزها المالي المجمع ومن ثم دعم ثقة المستثمرين في المعلومات المقدمة من الشركة وبياناتها المالية، ويأتي دورنا ك لجنة تدقيق بوضع آليات للتأكد من سلامة ونزاهة المعلومات والبيانات المالية والإشراف والمراجعة عليها بشكل دوري والتأكد من استقلالية ونزاهة مراقب الحسابات الخارجي فضلاً عن التأكد من فاعلية أنظمة الرقابة الداخلية المطبقة بالشركة.

وفي هذا الصدد، ينصب هدف اللجنة الرئيسي بمتابعة أداء كلاً من المدقق الخارجي والمدقق الداخلي والرقابة الداخلية وتعيين كل من المكاتب المتخصصة أو موظفي الاختصاص في هذا المجال تماشياً مع إطار الحوكمة.

أعضاء لجنة التدقيق:

تتألف لجنة التدقيق خلال السنة المالية المنتهية في ٣١ ديسمبر ٢٠٢٣ من السادة:

م	الاسم	صفة العضوية في المجلس	صفة العضوية في اللجنة
١	الدكتور/ ياسر عبدالله الكليب	عضو مستقل	رئيس اللجنة
٢	السيد/ أحمد عبدالعزيز النفيسي	عضو غير تنفيذي	عضو اللجنة
٣	السيد/ عبدالله نواف البدر	عضو غير تنفيذي	عضو اللجنة

اجتماعات اللجنة وإنجازاتها خلال السنة المنتهية في 31 ديسمبر 2023:

قامت لجنة التدقيق بعقد ستة اجتماعات خلال العام المنتهي في ٣١ ديسمبر ٢٠٢٣، حيث اشتملت أهم إنجازات اللجنة والبنود التي تمت مناقشتها على الأمور التالية:

- ضمان سلامة ونزاهة التقارير المالية الصادرة عن الشركة ومدى كفاءة أنظمة الرقابة الداخلية المطبقة.
- مراجعة البيانات المالية المرحلية الربع سنوية والسنوية قبل عرضها على مجلس الإدارة.
- عقد اجتماعات دورية خاصة مع مراقبي الحسابات الخارجيين والداخليين للتأكد من استقلاليتهن.
- المراجعة الدورية لنتائج وملاحظات تقارير التدقيق الداخلي والتأكد من الإجراءات التصحيحية وعملية متابعتها.
- دراسة أية ملاحظات واردة في تقارير مراقبي الحسابات الخارجيين والداخليين (إن وجدت) ومتابعة الاجراءات المتخذة من قبل الإدارة لتصويبها.

توصيات لجنة التدقيق لمجلس إدارة شركة بيت الطاقة القابضة:

إن أبرز التوصيات التي قدمتها لجنة تدقيق شركة بيت الطاقة إلى مجلس الإدارة كانت كما يلي:

أهم التوصيات	الاجتماع
<ul style="list-style-type: none"> ✓ التوصية بإعتماد البيانات المالية المجمعة للسنة المنتهية في ٣١ ديسمبر ٢٠٢٢. ✓ الإطلاع على تقرير لجنة التدقيق للسنة المنتهية في ٣١ ديسمبر ٢٠٢٢. ✓ مناقشة تقارير التدقيق الداخلي للعام ٢٠٢٢. ✓ الإطلاع على تقرير المتابعة وتصويب الملاحظات المعد من قبل المدقق الداخلي. ✓ مناقشة تقرير مراجعة وتقييم أنظمة الرقابة الداخلية بالشركة. ✓ تقييم مكتب التدقيق الداخلي للعام ٢٠٢٢. ✓ التوصية بإعادة تعيين المدقق الخارجي للشركة والمراقب الشرعي للعام المنتهي في ٣١ ديسمبر ٢٠٢٣. ✓ الإطلاع على جدول المهام والتكاليف الصادرة من لجنة التدقيق إلى الإدارة التنفيذية خلال العام ٢٠٢٢. 	<p>٢٠٢٣/٠١ ٨ مارس ٢٠٢٣</p>
<ul style="list-style-type: none"> ✓ التوصية بإعتماد المعلومات المالية المرحلية للربع الأول المنتهية في ٣١ مارس ٢٠٢٣. ✓ مناقشة تقرير التدقيق الداخلي الخاص بجوكمة الشركات للعام ٢٠٢٢. 	<p>٢٠٢٣/٠٢ ١٤ مايو ٢٠٢٣</p>
<ul style="list-style-type: none"> ✓ التوصية بإعتماد المعلومات المالية المرحلية للربع الثاني المنتهي في ٣٠ يونيو ٢٠٢٣. ✓ مناقشة واعتماد تقرير التدقيق الداخلي الخاص بإدارة الأصول. 	<p>٢٠٢٣/٠٣ ٩ أغسطس ٢٠٢٣</p>
<ul style="list-style-type: none"> ✓ التوصية بإعتماد المعلومات المالية المرحلية للربع الثالث المنتهي في ٣٠ سبتمبر ٢٠٢٣. ✓ مناقشة تقرير التدقيق الداخلي عن الإدارة المالية للشركة. 	<p>٢٠٢٣/٠٤ ٨ نوفمبر ٢٠٢٣</p>

رأى اللجنة فيما يتعلق بتقييم أنظمة الرقابة الداخلية المطبقة في الشركة:

من خلال اجتماعات لجنة التدقيق خلال السنة المالية المنتهية في ٣١ ديسمبر ٢٠٢٣ والإطلاع على تقارير مكاتب التدقيق الداخلي والخارجي والرقابة الداخلية ومراجعة تقييم أداء مكتب التدقيق الداخلي، ترى اللجنة بأن الشركة يتوافر لديها أنظمة رقابة داخلية فعالة، ولم يستدل خلال السنة المنتهية في ٣١ ديسمبر ٢٠٢٣ من خلال التقارير المعدة من قبل الأطراف الخارجية المستقلة على وجود أية قصور أو ملاحظات جوهرية على أنظمة الرقابة الداخلية المطبقة بالشركة.



د. ياسر الكليب

رئيس اللجنة



عبدالله نواف البدر

عضو اللجنة



أحمد عبدالعزيز النفيسي

عضو اللجنة



تقرير الحوكمة
شركة بيت الطاقة القابضة
عن العام المنتهي في ٣١ ديسمبر ٢٠٢٣



المحتويات

- ❖ القاعدة الأولى :
18 بناء هيكل متوازن لمجلس الإدارة
- ❖ القاعدة الثانية :
21 التحديد السليم للمهام والمسؤوليات
- ❖ القاعدة الثالثة :
25 اختيار أشخاص من ذوي الكفاءة لعضوية مجلس الإدارة والإدارة التنفيذية
- ❖ القاعدة الرابعة :
27 ضمان نزاهة التقارير المالية
- ❖ القاعدة الخامسة :
27 وضع نظم سليمة لإدارة المخاطر والرقابة الداخلية
- ❖ القاعدة السادسة :
28 تعزيز السلوك المهني والقيم الأخلاقية
- ❖ القاعدة السابعة :
29 الإفصاح والشفافية بشكل دقيق وفي الوقت المناسب
- ❖ القاعدة الثامنة :
31 احترام حقوق المساهمين
- ❖ القاعدة التاسعة :
32 إدراك دور أصحاب المصالح
- ❖ القاعدة العاشرة :
34 تعزيز وتحسين الأداء
- ❖ القاعدة الحادية عشر :
34 التركيز على أهمية المسؤولية الاجتماعية

المقدمة:

تعمل شركة بيت الطاقة القابضة على التطوير المستمر لإطار متطلبات الحوكمة لضمان التزامها بأفضل معايير وممارسات الحوكمة في جميع عملياتها من خلال مجموعة من السياسات والإجراءات الداخلية، وتسري ثقافة الحوكمة بالشركة منذ تشريع قوانين وقواعد حوكمة الشركات إلى التطبيق الأمثل لتلك القواعد وذلك إيماناً منا بمبادئ وممارسات الحوكمة السليمة من أجل تحقيق أفضل حماية وتوازن بين مصالح الشركة ومساهميها لتعزيز ثقة المستثمرين بكفاءة وأداء العمل.

يلتزم مجلس الإدارة وفريق الإدارة التنفيذية بقيم ومبادئ حوكمة الشركات إيماناً منهم بأن حوكمة الشركات السليمة تضيف قيمة لأعمالها، وتعزز ثقة أصحاب المصالح، هذا وتحرص شركة بيت الطاقة القابضة على تعزيز ثقافة الحوكمة وتأدية واجباتها ومسئوليتها من خلال اعتماد المعايير والممارسات التي تشكل أساس عملية الحوكمة، كما تقوم إدارة الشركة بشكل دوري بمتابعة كافة القرارات وتعديلاتها التي تصدر من الجهات الرقابية لتحقيق الرقابة والإدارة الفعالة، وما يترتب على ذلك من اتباع المعايير المهنية والأخلاقية في جميع التعاملات والإفصاح والشفافية عن المعلومات بشكل دقيق وفي الوقت الملائم، مما يعزز ثقة المساهمين وكافة الأطراف ذات العلاقة وأصحاب المصالح في أداء الشركة.

وفيما يلي ملخص عن تطبيقات وآليات الحوكمة لشركة بيت الطاقة القابضة عن السنة المالية المنتهية في ٣١ ديسمبر ٢٠٢٢ متضمناً متطلبات وإجراءات قواعد حوكمة الشركات الواردة بالكتاب الخامس عشر من اللائحة التنفيذية المعدلة لقانون هيئة أسواق المال لسنة ٢٠١٠ وتعديلاته اللاحقة ومدى التقيد بها.

المقدمة:

تعمل شركة بيت الطاقة القابضة على التطوير المستمر لإطار متطلبات الحوكمة لضمان التزامها بأفضل معايير وممارسات الحوكمة في جميع عملياتها من خلال مجموعة من السياسات والإجراءات الداخلية، وتسري ثقافة الحوكمة بالشركة منذ تشريع قوانين وقواعد حوكمة الشركات إلى التطبيق الأمثل لتلك القواعد وذلك إيماناً منا بمبادئ وممارسات الحوكمة السليمة من أجل تحقيق أفضل حماية وتوازن بين مصالح الشركة ومساهميها لتعزيز ثقة المستثمرين بكفاءة وأداء العمل.

يلتزم مجلس الإدارة وفريق الإدارة التنفيذية بقيم ومبادئ حوكمة الشركات إيماناً منهم بأن حوكمة الشركات السليمة تضيف قيمة لأعمالها، وتعزز ثقة أصحاب المصالح، هذا وتحرص شركة بيت الطاقة القابضة على تعزيز ثقافة الحوكمة وتأدية واجباتها ومسئوليتها من خلال اعتماد المعايير والممارسات التي تشكل أساس عملية الحوكمة، كما تقوم إدارة الشركة بشكل دوري بمتابعة كافة القرارات وتعديلاتها التي تصدر من الجهات الرقابية لتحقيق الرقابة والإدارة الفعالة، وما يترتب على ذلك من اتباع المعايير المهنية والأخلاقية في جميع التعاملات والإفصاح والشفافية عن المعلومات بشكل دقيق وفي الوقت الملائم، مما يعزز ثقة المساهمين وكافة الأطراف ذات العلاقة وأصحاب المصالح في أداء الشركة.

وفيما يلي ملخص عن تطبيقات وآليات الحوكمة لشركة بيت الطاقة القابضة عن السنة المالية المنتهية في ٣١ ديسمبر ٢٠٢٣ متضمناً متطلبات وإجراءات قواعد حوكمة الشركات الواردة بالكتاب الخامس عشر من اللائحة التنفيذية المعدلة لقانون هيئة أسواق المال لسنة ٢٠١٠ وتعديلاته اللاحقة ومدى التقيد بها.

❖ القاعدة الأولى : بناء هيكل متوازن لمجلس الإدارة

1.1 نبذة عن تشكيل مجلس الإدارة

يتمتع مجلس الإدارة بهيكل متناسب مه حجم وطبيعة نشاط الشركة وكذلك المهام والمسؤوليات المنوط بها، وفي تشكيل مجلس الإدارة تمت مراعاة التنوع في المؤهلات العلمية والخبرات المهنية والمهارات المتخصصة والمعرفة بالقوانين والأنظمة ذات العلاقة بواجبات ومهام ومسؤوليات مجلس الإدارة، حيث يؤكد ذلك على أن المجلس يوفر للشركة التوازن في المهارات والخبرات والمعارف، وللمجلس جميع الصلاحيات والسلطات اللازمة لإدارة الشركة، كما أنه مسؤول عن أعمال الشركة وإن شكل لجاناً متخصصة أو فوض أفراد أو جهات للقيام ببعض أعماله، ويتألف المجلس من (5) أعضاء غير تنفيذيين من بينهم عضواً مستقلاً تم إنتخابهم بإجتماع الجمعية العامة لمساهمي الشركة المنعقد في 19 مايو 2022 – ومدة العضوية في مجلس الإدارة ثلاث سنوات، ويجوز إعادة إنتخاب الأعضاء الذين إنتهت مدتهم وفيما يلي بياناً بتشكيل مجلس الإدارة:

الاسم	تصنيف العضو	المؤهل العلمي والخبرة العملية	تاريخ الانتخاب/التعيين
السيد/ عبدالرزاق أحمد الرومي رئيس مجلس الإدارة	غير تنفيذي	تمتع السيد/ عبدالرزاق الرومي بخبرة قانونية تتجاوز ١٢ عام في الاعمال المصرفية وعلى وجه الخصوص العقود والالتزامات والاعمال المصرفية الإسلامية. كما أنه حاصل على العديد من الشهادات في مجالات القانون المختلفة وعلى وجه الخصوص قانون الشركات والحوكمة و قانون هيئة أسواق المال وقانون الامتثال الضريبي بالإضافة الى العديد من الشهادات المهنية في مجال التحكيم والإدارة والتدريب والالتزام الرقابي والتدقيق والمخاطر. إلتحق بالعمل لدى بيت التمويل الكويتي منذ عام ٢٠٠٩ وحتى تاريخه ويشغل حالياً منصب مستشار قانوني اول ومدير تنفيذي في المجموعة القانونية. يحمل السيد الرومي شهادة بكالوريوس الحقوق بتقدير جيد جداً من جامعة الكويت.	١٩ مايو ٢٠٢٢
السيد/ أحمد عبدالعزيز النفيسي نائب رئيس مجلس الإدارة	غير تنفيذي	يتمتع السيد/ أحمد النفيسي بخبرة تمتد لأكثر من ١٥ عام في الخدمات المالية، وهو متخصص في مجال الإستثمار والأسهم الخاصة. شغل النفيسي عدة مناصب في شركات إستثمارية وبنوك رائدة في الكويت، يمتلك النفيسي خبرة عريقة في تحديد المصادر وهيكله وتقييم الفرص الإستثمارية. وقد مثل العديد من الشركات الإستثمارية الرائدة على مستوى دول مجلس التعاون الخليجي بصفته عضو مجلس إدارة.	١٩ مايو ٢٠٢٢

١٩ مايو ٢٠٢٢	السيد/ ناصر الشايح خبير مالي يتمتع بخبرة تزيد عن ١٤ عاماً في مجال التمويل المؤسسي وتطوير وهيكله معاملات التمويل بما في ذلك القروض الثنائية وتمويل المشاريع والتمويل المشترك. يرأس حالياً وحدة تمويل المشاريع والقروض المشتركة في قسم الخدمات المصرفية للشركات في بيت التمويل الكويتي، بينما شغل في وقت سابق مناصب عليا مختلفة في مجموعة بيت التمويل الكويتي بما في ذلك منصب عضو مجلس إدارة بيت التمويل السعودي الكويتي. السيد/ ناصر الشايح حاصل على درجة البكالوريوس في المالية والمحاسبة بالإضافة إلى ماجستير في الإدارة الدولية، وكلاهما من جامعة ميامي بالولايات المتحدة الأمريكية.	غير تنفيذي	السيد/ ناصر عبدالوهاب الشايح عضو مجلس الإدارة
١٩ مايو ٢٠٢٢	يشغل حالياً منصب/ ضابط أول - قطاع الملكية الخاصة والاستثمار المباشر في بيتك كايبتال. كما يشغل عضو مجلس إدارة شركة المشروعات التنموية القابضة. حاصل على شهادة بكالوريوس في إدارة الأعمال - المالية من جامعة سان دييغو بالولايات المتحدة الأمريكية.	غير تنفيذي	السيد/ عبدالله نواف البدر عضو مجلس الإدارة
١٩ مايو ٢٠٢٢	شهادة البكالوريوس في التمويل والبنوك - جامعة الكويت وحاصل على ماجستير ودكتوراه في العلوم الإدارية - تمويل من الولايات المتحدة الأمريكية. يعمل حالياً دكتور بكلية العلوم الإدارية جامعة الكويت، ويتمتع بخبرة تتجاوز الـ ٢٥ عاماً في مجالات الإقتصاد والإدارة والمالية. شغل العضو العديد من المناصب في القطاع الخاص وكذلك جامعة الكويت ويشغل عضويات في لجان عديدة بكلية العلوم الإدارية.	عضو مستقل	الدكتور/ ياسر عبدالله الكليب عضو مجلس الإدارة
٨ مارس ٢٠٢٣	يشغل حالياً منصب مساعد مدير إدارة الموارد البشرية والشؤون الإدارية في شركة بيت الطاقة القابضة بالإضافة إلى أمانة السر.	أمين سر المجلس	السيد / ماجد عز

2.1 نبذة عن اجتماعات مجلس إدارة الشركة

يعقد مجلس الإدارة ستة اجتماعات سنوية على الأقل منها إجتماع واحد على الأقل كل ربع سنة وذلك بدعوة من رئيس مجلس الإدارة أو من ينوب عنه ، كما يمكن لمجلس الإدارة عقد إجتماعات إثنين من الأعضاء على الأقل ولا يعد إجتماع مجلس الإدارة صحيحاً إلا بحضور غالبية أعضاء مجلس الإدارة ولا يجوز الحضور بالوكالة ، هذا ويجوز عقد إجتماعات مجلس الإدارة بإستخدام وسائل الإتصال الحديثة.

إجتماعات مجلس الإدارة خلال السنة المالية المنتهية في 31 ديسمبر 2023

عدد حضور الإجتماعات	اجتماع رقم (٦) المنعقد في ٢٦ ديسمبر ٢٠٢٣	اجتماع رقم (٥) المنعقد في ٨ نوفمبر ٢٠٢٣	اجتماع رقم (٤) المنعقد في ٢٤ أغسطس ٢٠٢٣	اجتماع رقم (٣) المنعقد في ٩ أغسطس ٢٠٢٣	اجتماع رقم (٢) المنعقد في ١٤ مايو ٢٠٢٣	اجتماع رقم (١) المنعقد في ٨ مارس ٢٠٢٣	
٦	✓	✓	✓	✓	✓	✓	السيد/ عبدالرزاق أحمد الرومي رئيس مجلس الإدارة
٦	✓	✓	✓	✓	✓	✓	السيد/ أحمد عبدالعزيز النفيسي نائب رئيس مجلس الإدارة
٥	✓	-	✓	✓	✓	✓	السيد/ ناصر عبدالوهاب الشايع عضو مجلس الإدارة
٥	✓	-	✓	✓	✓	✓	السيد/ عبدالله نواف البدر عضو مجلس الإدارة
٥	✓	✓	✓	-	✓	✓	الدكتور/ ياسر عبدالله الكليب عضو مجلس الإدارة

3.1 موجز عن كيفية تطبيق متطلبات التسجيل والتنسيق وحفظ محاضر اجتماعات مجلس إدارة الشركة:

عملت الشركة على إنشاء سجل خاص يحفظ لدى أمين سر مجلس الإدارة تدون إجتماعات مجلس الإدارة بأرقام متتابعة للإجتماعات المنعقدة خلال السنة متضمناً تفاصيل تلك الإجتماعات من حيث تاريخ الإنعقاد وتوقيت بداية ونهاية الإجتماعات ، بالإضافة إلى محاضر الإجتماعات المدون بها المناقشات والمداولات وعمليات التصويت ، والوثائق والمستندات ذات الصلة ويكون متاحاً لأعضاء المجلس الوصول إلى المعلومات والوثائق في أي وقت كان ، ويقوم أمين سر مجلس الإدارة بتحديث السجل وحفظ محاضر الإجتماعات فور الإنعقاد كونه المنوط بتلك الأعمال وتعد من ضمن مهامه ومسئوليته المعتمدة من قبل مجلس الإدارة.

4.1 إقرار العضو المستقل أنه تتوافر فيه ضوابط الإستقلالية

يقر عضو مجلس الإدارة المستقل الدكتور/ ياسر عبدالله الكليب بأنه تتوافر فيه ضوابط الإستقلالية (مرفق نسخة الإقرار مع التقرير).

❖ القاعدة الثانية: التحديد السليم للمهام والمسؤوليات

الهيكل التنظيمي للشركة

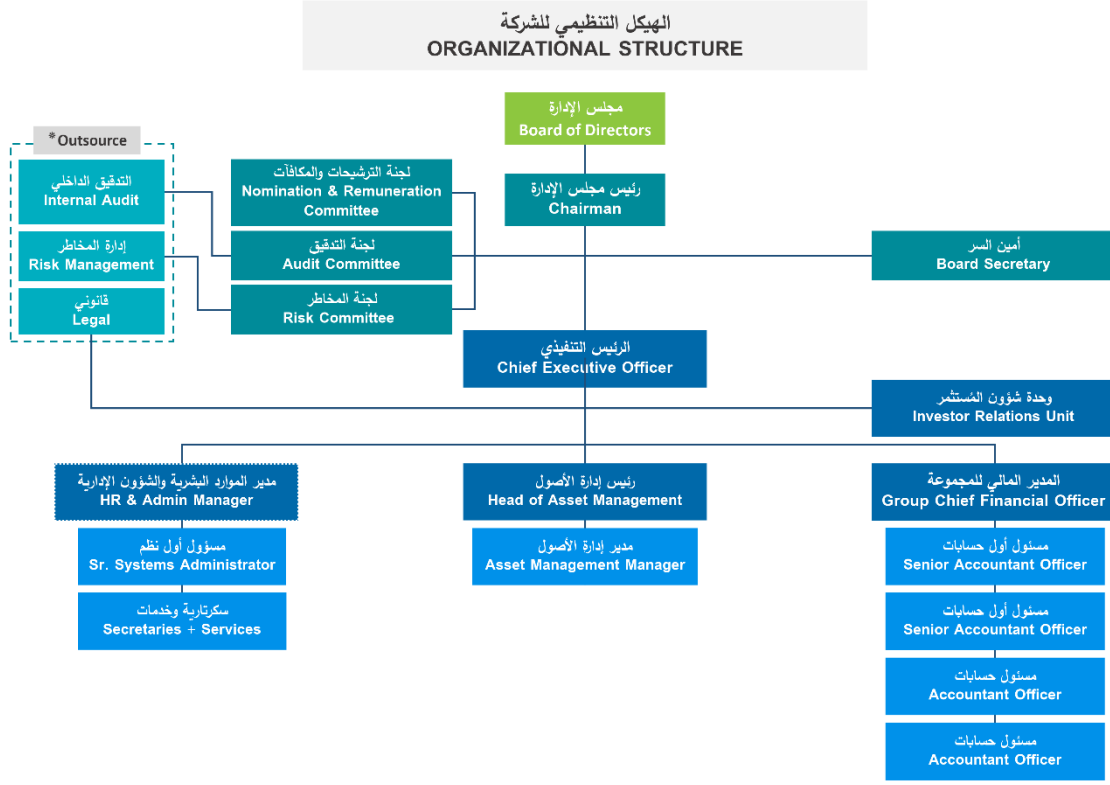

March 2022

* يمكن للشركة الاستعانة عن تشكيل وحدات داخلية للتدقيق الداخلي والمخاطر بالاستعانة بمكتب خارجي لتقديم هذه الخدمات، وتم أخذ موافقة الهيئة على ذلك.

2.1 نبذة عن كيفية قيام الشركة بتحديد سياسة مهام ومسؤوليات وواجبات كل من أعضاء مجلس الإدارة والإدارة التنفيذية، وكذلك السلطات والصلاحيات التي يتم تفويضها للإدارة التنفيذية.

إعتمدت الشركة مجموعة من اللوائح والسياسات الداخلية بالتوافق مع الكتاب الخامس عشر – حوكمة الشركات – من اللائحة التنفيذية للقانون رقم ٧ لسنة ٢٠١٠ بشأن إنشاء هيئة أسواق المال وتنظيم نشاط الأوراق المالية وتعديلاتها، تتضمن موثيق عمل معتمدة تحدد المهام والمسؤوليات والواجبات المنوطة بأعضاء مجلس الإدارة والإدارة التنفيذية، كما يقوم مجلس الإدارة بتحديد السلطات والصلاحيات التي يتم تفويضها للإدارة التنفيذية في إطار وثائق رسمية. وفيما يلي بعض المهام والمسؤوليات المشار إليها على سبيل المثال وليس الحصر:

الفصل بين دور كل من رئيس مجلس الإدارة والرئيس التنفيذي للشركة

يستمر الفصل بين أدوار كل من رئيس مجلس الإدارة والرئيس التنفيذي للشركة لتكون مختلفة بشكل جوهري. رئيس مجلس الإدارة هو عضو غير تنفيذي مكلف بقيادة المجلس وضمان فعالية أدائه ووضع جدول أعماله بالتشاور مع الرئيس التنفيذي للشركة وأعضاء مجلس الإدارة.

وتشمل مهام رئيس مجلس الإدارة تسهيل الحوار في إجتماعات المجلس وضمان حسن سير عمل الإدارة التنفيذية. يتألف مجلس الإدارة من أعضاء غير تنفيذيين يتم إنتخابهم أثناء الجمعية العمومية وذلك لضمان إستقلالية الإجراءات والقرارات في كافة الأوقات، وعدد هؤلاء الأعضاء يكفي لتمكينه من تشكيل العدد المكلوب من اللجان على مستوى مجلس الإدارة.

مهام مسئوليات مجلس الإدارة:

- وضع أهداف الشركة، وإستراتيجياتها، وخططها، وسياساتها.
- وضع الميزانيات التقديرية السنوية والبيانات المالية المرحلية والسنوية.
- الإشراف على النفقات الرأسمالية الرئيسية للشركة إضافة إلى ملكية الأسهم والأصول والتصرف فيهما.
- اعتماد ومراقبة التقدم المحرز فيما يتصل بإعادة الهيكلة المالية وكذلك الميزانيات التقديرية السنوية وتوزيعات الأرباح وخلافه من الأمور التي تؤثر على الميزانية العمومية، والتي قد يدخل في إطارها عمليات الدمج والإستحواذ وتصفية الإستثمار.
- التأكد من مدى إلتزام الشركة بالسياسات والإجراءات التي تضمن إحترام الشركة للأنظمة واللوائح الداخلية المعمول بها.
- إرساء قنوات فعالة للتواصل تسمح بإبقاء مساهمي الشركة على علم مستمر ودوري بمختلف أنشطة الشركة وأية تطورات جوهرية تحدث بها.
- ضمان دقة وسلامة البيانات والمعلومات الواجب الإفصاح عنها وذلك وفق سياسات ونظم عمل الإفصاح والشفافية المعمول بها.
- تطبيق نظام حوكمة الشركة ومراقبة فعالية تطبيقه.
- إعداد تقرير سنوي يعرض على الجمعية العامة للمساهمين يوضح الإلتزام بمتطلبات حوكمة الشركة والإجراءات المتخذة لتلبية هذه المتطلبات.
- تشكيل اللجان التابعة لمجلس الإدارة وتحديد صلاحياتها ومهامها ومسؤولياتها، وتسمية الأعضاء وتحديد مهامهم وحقوقهم وواجباتهم ومراقبة أعمال تلك اللجان وتقييم أدائها دورياً.
- تطبيق سياسة لتنظيم العلاقة مع أصحاب المصالح الرئيسيين من أجل حماية حقوقهم.
- إعداد وإقرار نظام التفويض بالصلاحيات التي يتم منحها للإدارة التنفيذية.
- إعداد لوائح وأنظمة رقابة داخلية ذات الصلة بالشركة من خلال تحديد المهام والواجبات والمسؤوليات للمستويات التنظيمية المختلفة.

مهام وواجبات الإدارة التنفيذية:

- الإدارة التنفيذية هي المسؤولة عن تنفيذ الخطة الإستراتيجية التي حددها المجلس وما يرتبط بها من سياسات ولوائح داخلية والتأكد من كفاءتها وفعاليتها، وهي تتكون من أفراد معينين من قبل مجلس الإدارة للإشراف على عمليات الشركة. وتعتبر الإدارة التنفيذية مساهماً رئيسياً في تطبيق الحوكمة داخل الشركة من خلال تنفيذ أفضل الممارسات بما فيها السلوك الشخصي والرقابة الداخلية على كافة عمليات الشركة.
- تتصرف الإدارة التنفيذية وفقاً لتوجهات مجلس الإدارة من خلال وضع النظم الملائمة لإدارة المخاطر المالية وغير المالية. ووضع نظم فعالة للرقابة الداخلية وإدارة أعمال الشركة بطريقة تتوافق مع السياسات التي وضعها مجلس الإدارة.
- تتمثل الإدارة التنفيذية في مجموعة المسؤولين المناط بهم القيام بمهام إدارة عمليات الشركة اليومية برئاسة السيد/ حمد القحطاني - الرئيس التنفيذي للشركة وتعمل الإدارة التنفيذية في ضوء الصلاحيات المخولة لهم من قبل مجلس الإدارة.

2.2 إنجازات المجلس خلال العام المنتهي في 31 ديسمبر 2023:

- الحضور المنتظم للقيام بأعمال الشركة وتنفيذ الإستراتيجيات الخاصة بالشركة وتعزيز الرقابة على أعمال الشركة.
- تقديم التوجيه والإشراف على تنفيذ الإستراتيجية الشاملة وخطط العمل الرئيسية للشركة.
- تطبيق مبادئ الشفافية في عرض المعلومات المالية الخاصة بالأداء التشغيلي للشركة وعكسها ضمن البيانات المالية المجمعة للسنة المنتهية في ٣١ ديسمبر ٢٠٢٣.
- اعتماد الميزانيات التقديرية السنوية والبيانات المالية المرحلية والسنوية لعام ٢٠٢٣.

3.2 نبذة عن تطبيق متطلبات تشكيل مجلس الإدارة للجان متخصصة تتمتع بالاستقلالية:

عملاً بأحكام وقواعد الكتاب الخامس عشر من اللائحة التنفيذية لقانون هيئة أسواق المال (حوكمة الشركات) وبما تقتضيه مصالح الشركة، فقد تم تشكيل لجان منبثقة من مجلس الإدارة تعمل على تمكين مجلس الإدارة من تأدية مهامه بشكل فعال من خلال تقارير وتوصيات تلك اللجان كلاً في ضوء المهام والمسئوليات المنوطة به.

(أ) لجنة التدقيق

إن لجنة التدقيق هي لجنة مكونة من أعضاء مجلس إدارة الشركة، تتولى مسؤولية مساعدة مجلس الإدارة في أداء التزاماته فيما يتعلق بالإشراف على جودة وسلامة الممارسات المحاسبية والتدقيق والرقابة الداخلية والتقارير المالية والإطار العام للحوكمة الخاص بالشركة، بالإضافة إلى الامتثال للوائح والمتطلبات القانونية والتنظيمية المعمول بها ومن أهم مهامها وإنجازاتها:

- متابعة أعمال المدقق الداخلي للشركة ومناقشة التقارير المقدمة منه ونتائج أعمال التدقيق الخاصة بإدارات الشركة.
- مناقشة واعتماد خطة عمل المدقق الداخلي وتحديثها بشكل دوري ومتابعة كافة الملاحظات العالقة بتقرير التدقيق الداخلي بشكل دوري.
- دراسة البيانات المالية المرحلية الربع سنوية ومناقشتها مع مراقب الحسابات الخارجي والإدارة التنفيذية والمالية.
- دراسة البيانات المالية السنوية المجمعدة والتقارير الخاصة بها وموافقته للمعايير الدولية المحاسبية المعتمدة والاطلاع على توصية الإدارة التنفيذية بها.
- ضمان سلامة ونزاهة التقارير المالية الصادرة عن الشركة ومدى كفاءة أنظمة الرقابة الداخلية المطبقة.
- الإشراف على عمليات إعداد التقارير المالية والإشراف على عمليات التدقيق الداخلي والخارجي وأيضاً التأكد من الالتزام بتطبيق قواعد الحوكمة داخل الشركة.
- الإشراف على ومراجعة الحسابات والبيانات المالية الدورية للشركة وتعيين المدقق الداخلي والخارجي.
- عقد اجتماعات دورية خاصة مع مراقبي الحسابات الخارجيين والداخليين لتذليل أية عقبات تحول دون تنفيذ المهام الخاصة بكل منهم.
- دراسة الملاحظات الواردة في تقارير مراقبي الحسابات الخارجيين والداخليين ومناقشتها ومتابعة الاجراءات المتخذة بشأنها.
- الإشراف على متابعة التقرير السنوي الخاص بفحص نظم الرقابة الداخلية المطبقة بالشركة والذي يتم اعداده عن طريق مكتب خارجي وتسليم التقرير إلى هيئة أسواق المال.
- الإشراف على إرسال تقرير الحوكمة الخاص بالشركة وذلك إلى هيئة أسواق المال في الموعد المحدد.

مهام وإنجازات اللجنة خلال العام المنتهي في 31 ديسمبر 2023

تاريخ تشكيل اللجنة ومدتها	مايو 2022 (مدتها 3 سنوات)
أعضاء اللجنة مع تحديد رئسها	1. الدكتور/ ياسر عبدالله الكليب - رئيس اللجنة (عضو مستقل) 2. السيد/ أحمد عبدالعزيز النفيسي - عضو اللجنة (عضو غير تنفيذي) 3. السيد/ عبدالله نواف البدر - عضو اللجنة (عضو غير تنفيذي)
عدد الاجتماعات التي عقدها اللجنة خلال العام	4 إجتماعات

ب) لجنة المخاطر

<p>إن لجنة المخاطر هي لجنة منبثقة عن مجلس إدارة الشركة، ويتم تحديد صلاحياتها واعتماد ميثاق عملها من قبل مجلس الإدارة، وتكون اللجنة تابعة مباشرة للمجلس، حيث تهدف اللجنة إلى تعزيز الدور الإشرافي الفعال لمجلس الإدارة وضمان الالتزام بنزعة المخاطر المعتمدة، وكذلك تقوم باعتماد الإطار العام لمكتب إدارة المخاطر الخارجي، ومن أهم مهامها وإنجازاتها:</p> <ul style="list-style-type: none"> ■ الاشراف على تقييم مدى سلامة بنية إدارة المخاطر في الشركة، والتأكد من أنه يتم العمل بإجراءات تحديد وتقييم وضبط وتعديل، وإدارة المخاطر بفعالية من شأنها تحقيق الامتثال للمبادئ التوجيهية الداخلية لإدارة المخاطر في الشركة. ■ الإطلاع على التقارير الدورية لمكتب إدارة المخاطر الخارجى وتوصية المكتب بخطط تخفيف المخاطر. ■ دراسة واعتماد أي مسألة تعرض على اللجنة من قبل مجلس الإدارة للشركة أو أي مسألة ترى اللجنة ضرورة بحثها أو إبداء الرأي بشأنها. ■ مراجعة سجل المخاطر وإبداء الملاحظات عليه والذي تم إعداده من قبل المكتب الخارجي المستقل. ■ مراجعة واعتماد معايير نزعة المخاطر ومعدل تحمل المخاطر للشركة. 	<p>مهام وإنجازات اللجنة خلال العام المنتهي في ٣١ ديسمبر ٢٠٢٣</p>
<p>مايو 2022 (مدتها 3 سنوات)</p>	<p>تاريخ تشكيل اللجنة ومدتها</p>
<p>١. السيد/ ناصر الشايح - رئيس اللجنة (عضو غير تنفيذي) ٢. السيد/ أحمد عبدالعزيز النفيسي - عضو اللجنة (عضو غير تنفيذي) ٣. السيد/ عبدالله نواف البدر - عضو اللجنة (عضو غير تنفيذي)</p>	<p>أعضاء اللجنة مع تحديد رئيسها</p>
<p>٤ إجتماعات</p>	<p>عدد الاجتماعات التي عقدتها اللجنة خلال العام</p>

ج) لجنة الترشيحات والمكافآت

<ul style="list-style-type: none"> ■ اعداد تقرير مكافآت أعضاء مجلس الإدارة والإدارة التنفيذية وعرضه على مجلس الإدارة والجمعية العامة. ■ تقييم أعضاء مجلس الإدارة واللجان المنبثقة. ■ تقييم أداء الرئيس التنفيذي للشركة. ■ اعتماد المكافآت الخاصة بأعضاء مجلس الإدارة واللجان المنبثقة وموظفي الشركة. ■ اعداد واعتماد مؤشرات الأداء الموضوعية للإدارة التنفيذية للشركة. 	<p>مهام وإنجازات اللجنة خلال العام المنتهي في ٣١ ديسمبر ٢٠٢٣</p>
<p>مايو 2022 (مدتها 3 سنوات)</p>	<p>تاريخ تشكيل اللجنة ومدتها</p>
<p>1. السيد/ عبدالرزاق أحمد الرومي - رئيس اللجنة (عضو غير تنفيذي) 2. السيد/ ناصر الشايح - عضو اللجنة (عضو غير تنفيذي) 3. الدكتور/ ياسر عبدالله الكليب - عضو اللجنة (عضو مستقل)</p>	<p>أعضاء اللجنة مع تحديد رئيسها</p>
<p>إجتماع واحد</p>	<p>عدد الاجتماعات التي عقدتها اللجنة خلال العام</p>

4.2 موجز عن كيفية تطبيق المتطلبات التي تتيح لأعضاء مجلس الإدارة الحصول على المعلومات والبيانات بشكل دقيق وفي الوقت المناسب:

يتمتع مجلس الإدارة بحق الوصول المباشر لإدارة الشركة واستلام التقارير الدورية ويتم تزويد المجلس بأية معلومات وفقاً لطلبهم، كما يقوم أمين السر وتحت إشراف رئيس مجلس الإدارة بالتواصل بشكل دوري ومنتظم مع كافة أعضاء مجلس الإدارة وتلبية طلباتهم بالتنسيق مع الإدارة التنفيذية وكافة الجهات المعنية. كذلك، يتم تزويد أعضاء مجلس الإدارة بجدول أعمال المجلس معزز بالوثائق والمعلومات اللازمة قبل ثلاثة أيام عمل على الأقل من تاريخ الاجتماع حتى يتوفر للأعضاء الوقت الكافي لدراسة الموضوعات المطروحة واتخاذ القرارات المناسبة.

القاعدة الثالثة: اختيار أشخاص من ذوي الكفاءة لعضوية مجلس الإدارة والإدارة التنفيذية

1.3 نبذة عن تطبيق متطلبات تشكيل لجنة الترشيحات والمكافآت:

قام مجلس إدارة الشركة بتشكيل لجنة الترشيحات والمكافآت بإستيفاء كافة المتطلبات والخصائص الواجب توافرها في أعضاء تلك اللجنة ومنهجية أعمالها، ويضاف إلى ما تم ذكره بهذا الصدد قيام مجلس الإدارة بإعتماد ميثاق عمل اللجنة والذي يتضمن مهام ومسؤوليات اللجنة بما يتفق مع المنصوص عليه بقواعد حوكمة الشركات. هذا وقد ورد تفصيلاً كافة البيانات الخاصة بلجنة الترشيحات والمكافآت المشار إليها ضمن محتوى القاعدة الثانية من هذا التقرير – لجنة الترشيحات والمكافآت – بالفقرة ٣.٢ آتفة الذكر.

2.3 تقرير المكافآت الممنوحة لأعضاء مجلس الإدارة والإدارة التنفيذية

والتزاماً من الشركة بتطبيق كافة معايير الشفافية بأرقى المستويات وفقاً لما نصت عليه الممارسات الرائدة وقواعد حوكمة الشركات وقانون هيئة أسواق المال ولائحته التنفيذية وتعديلاتها، حرصت لجنة الترشيحات والمكافآت بإعداد تقرير الحوكمة متضمناً تقرير المكافآت الممنوحة لأعضاء مجلس الإدارة والإدارة التنفيذية والمدراء بحيث يحتوي على المعلومات التالية:

(أ) ملخص سياسة المكافآت والحوافز المتبع لدى الشركة وبشكل خاص ما يترتب بأعضاء مجلس الإدارة والإدارة التنفيذية والمدراء بحيث يحتوي على المعلومات التالية:

1. مقدمة سياسة المكافآت: إقرار مكافآت وعلوات مالية عادلة تساهم بشكل أساسي في إستقطاب الكفاءات والكوادر والقدرات وتحفظ عليها وترسخ لمبدأ الإنتماء للشركة وتحفز العاملين على تحقيق أهداف الشركة والرفع من شأنها.
2. سياسة الشركة: تقوم سياسة المكافآت بالشركة على أساس بث روح المنافسة الإيجابية بين الموظفين من خلال مكافأة الموظف المجتهد والعمل بالمقابل على تقويم وتحسين أداء الموظف المتوسط أو ما دون ذلك من خلال معايير محددة تعتمد عليها السياسة بأن تكون مرتبطة بمعدلات الأداء ومتسقة مع إستراتيجية وأهداف الشركة على المدى القصير والطويل وأن تكون ملائمة لحجم وطبيعة ودرجة المخاطر لدى الشركة وأن تتناسب مع خبرات مؤهلات العاملين بالشركة.
3. تقييم أداء أعضاء مجلس الإدارة ومكافآتهم: يتم منح المكافآت لأعضاء مجلس الإدارة بناء على التقييم حسب مؤشرات أداء موضوعية رئيسية (KPI) وتكون عملية التقييم بقيادة رئيس مجلس الإدارة بمشاركة من الأعضاء المستقلين لتقييم أداء المجلس ككل وكل عضو وكذلك أداء اللجان المنبثقة عنه وتقييم أداء الإدارة التنفيذية بشكل دوري (سنوي) وتكون المكافآت الممنوحة حسب النسب المعتمدة بالسياسة وعقد الشركة.
4. تقييم أداء الرئيس التنفيذي والجهاز التنفيذي ومكافآتهم: يتولى أعضاء مجلس الإدارة تقييم أداء الرئيس التنفيذي والجهاز التنفيذي سنوياً.
5. شرائح المكافآت: تتضمن سياسة الشركة في المكافآت الثابتة والمكافآت المرتبطة بالأداء ومكافآت نهاية الخدمة بالإضافة إلى شريحة منح المكافآت والعلوات السنوية والمنح السنوية الغير ثابتة من حيث المقدار والتكرار (بونص).

(ب) تقرير المكافآت:

المكافآت والمزايا لأعضاء مجلس الإدارة						
المكافآت والمزايا من خلال الشركات التابعة			المكافآت والمزايا من خلال الشركة الأم			إجمالي عدد الأعضاء
المكافآت والمزايا المتغيرة (دينار كويتي)		المكافآت والمزايا الثابتة (دينار كويتي)	المكافآت والمزايا المتغيرة (دينار كويتي)		المكافآت والمزايا الثابتة (دينار كويتي)	
مكافأة لجان	مكافأة تأمين صحي سنوية*	مكافأة لجان	مكافأة تأمين صحي سنوية*	مكافأة تأمين صحي	مكافأة تأمين صحي	
-	-	-	4000	5000	-	5

* المكافأة المبينة للعضو المستقل فقط.

إجمالي المكافآت والمزايا الممنوحة لخمسة من كبار التنفيذيين ممن تلقوا أعلى المكافآت															
المكافآت والمزايا من خلال الشركات التابعة							المكافآت والمزايا من خلال الشركة الأم							إجمالي عدد المناصب التنفيذية	
المكافآت والمزايا المتغيرة (دك)		المكافآت والمزايا الثابتة (دك)					المكافآت والمزايا المتغيرة (دك)		المكافآت والمزايا الثابتة (دك)						
مكافأة سنوية	بدل تعليم الأبناء	بدل مواسلات	بدل سكن	تذاكر سنوية	تأمين صحي	الرواتب الشهرية الإجمالية خلال العام	مكافأة سنوية	بدل تعليم الأبناء	بدل مواسلات	بدل سكن	تذاكر سنوية	تأمين صحي	الرواتب الشهرية الإجمالية خلال العام		
-	-	-	-	-	-	-	-	-	-	-	-	12,786	5,628	207,504	5

هذا ولم تكن هناك أية إنحرافات جوهرية عن سياسة المكافآت المعتمدة من مجلس الإدارة

القاعدة الرابعة: ضمان نزاهة التقارير المالية

1.4 التعهدات الكتابية من قبل كل مجلس الإدارة والإدارة التنفيذية بسلامة ونزاهة التقارير المالية:

تتعهد الإدارة التنفيذية تجاه مجلس الإدارة بان التقارير المالية لشركة بيت الطاقة القابضة يتم عرضها بصورة سليمة وعادلة، وأن تلك البيانات تستعرض كافة الجوانب المالية للشركة، كما أنه يتم اعدادها وفق المعايير الدولية للتقارير المالية المعتمدة من قبل هيئة أسواق المال والجهات الرقابية الأخرى، وبالمثل يتعهد مجلس ادارة شركة بيت الطاقة القابضة بعرض بياناتها المالية بصورة سليمة وعادلة ودقيقة تجاه المساهمين والمستثمرين.

2.4 نبذة عن تطبيق متطلبات تشكيل لجنة التدقيق:

- تم تشكيل لجنة للتدقيق من ثلاثة أعضاء وأحد أعضائها من المستقلين، وقد روعي ألا يشغل عضويتها رئيس مجلس الإدارة أو أعضاء مجلس الإدارة التنفيذيين. كما روعي أن يكون من بين أعضاء اللجنة عضو واحد على الأقل من ذوي المؤهلات العلمية والخبرة العملية في المجالات المالية والاستثمارية، ولا يوجد أي تعارض بين توصيات لجنة التدقيق وقرارات مجلس الإدارة الصادرة خلال السنة المالية.
- يضم تقرير لجنة التدقيق بياناً مفصلاً بدور ومهام وإنجازات اللجنة عن السنة المالية المنتهية في ٣١ ديسمبر ٢٠٢٣.

3.4 التأكيد على استقلالية وحيادية مراقب الحسابات الخارجي:

- قامت اللجنة بوضع معايير تكفل استقلالية وحيادية مراقب الحسابات الخارجي كما هو منصوص في قواعد الحوكمة حيث ترفع اللجنة توصياتها لمجلس الإدارة بتعيين مراقب الحسابات ومن ثم يتم عرض توصية مجلس الإدارة على الجمعية العامة للشركة للموافقة والاعتماد.
- يتم ترشيح مراقب الحسابات الخارجي بناءً على توصية لجنة التدقيق المرفوعة إلى مجلس الإدارة والتأكد من أن يكون من مراقبي الحسابات المقيدين في السجل الخاص لدى هيئة أسواق المال، بحيث يكون مستوفياً كافة الشروط الواردة بمتطلبات قرار الهيئة بشأن نظام قيد مراقبي الحسابات.
- يتم التأكد من أن مراقب الحسابات مستقلاً عن الشركة ومجلس إدارتها، وعدم قيامه بأعمال إضافية للشركة تدخل ضمن أعمال المراجعة والتدقيق والتي قد تؤثر على الحيادية أو الإستقلالية.
- يتم السماح لمراقب الحسابات بمناقشة آرائه مع لجنة التدقيق قبل رفع الحسابات السنوية إلى مجلس الإدارة لإتخاذ القرار بشأنها.
- يتم تمكين مراقب الحسابات من حضور إجتماعات الجمعيات العامة وتلاوة التقرير المعد من قبله على المساهمين، موضحاً أي معوقات أو تدخلات واجهته من مجلس الإدارة أثناء تأدية أعماله.

القاعدة الخامسة: وضع نظم سليمة لإدارة المخاطر والرقابة الداخلية.

1.5 بيان مختصر عن تطبيق متطلبات تشكيل إدارة/ مكتب/وحدة مستقلة لإدارة المخاطر:

تؤمن شركة بيت الطاقة القابضة بأهمية وجود إدارات رقابية كإدارة المخاطر تتناسب مع نشاط الشركة وطبيعة عملها، ولذلك قامت الشركة بالاستعانة بمكتب خارجي مستقل وهو مكتب جرانت ثورنتون للقيام بمهام وحدة إدارة المخاطر للعام المنتهي في ٣١ ديسمبر ٢٠٢٣ حيث يعمل المكتب على قياس وتحديد أنواع المخاطر التي تواجه الشركة وإصدار التقارير اللازمة لذلك.

2.5 نبذة عن تطبيق متطلبات تشكيل لجنة إدارة المخاطر:

تم تحقيق متطلبات هيئة أسواق المال فيما يتعلق بتشكيل لجنة إدارة المخاطر ومن أهمها تشكيل لجنة مكونة من ثلاثة أعضاء ورئيسها من أعضاء مجلس الإدارة غير التنفيذيين، كما تم تعيين أمين سر للجنة من غير أعضائها ومهامه ومسؤولياته متعلقة بترتيب اجتماعات اللجنة وتدوين وقائعها وقراراتها وحفظ محاضرها. وفي الوقت نفسه، تقوم لجنة المخاطر بالتنسيق مع مكتب المخاطر الخارجي المستقل بمراجعة واعتماد نزعة المخاطر واستراتيجيات المخاطر وفقاً للتقارير المرفوعة من مكتب إدارة المخاطر المستقل وتقوم اللجنة كذلك بتحديد وقياس المخاطر الرئيسية للشركة.

3.5 موجز يوضح أنظمة الضبط والرقابة الداخلية:

- تحرص الشركة على وجود أنظمة للضبط والرقابة الداخلية تغطي كافة أنشطة الشركة من أجل الحفاظ على سلامة الشركة المالية ودقة بياناتها، حيث قامت الشركة بالتحديد للسليم للسلطات والمسؤوليات، ويتوفر لدى الشركة الضوابط والسياسات التي تحدد صلاحيات كل من أعضاء مجلس الإدارة والإدارة التنفيذية.
- فيما يتعلق بالفصل التام للمهام وعدم تعارض المصالح، فيوجد لدى الشركة فصل تام بين مهام كل من رئيس المجلس والإدارة التنفيذية كما أن الرئيس التنفيذي ليس عضواً في مجلس إدارة الشركة. وقد قام مجلس الإدارة باعتماد سياسة عدم تعارض المصالح وتطبيقها في الشركة.
- فيما يتعلق بالفحص والرقابة المزدوجة، فيوجد لدى الشركة نظام رقابة داخلي يعتمد على إعداد التقارير اللازمة و مراجعتها من قبل الإدارة التنفيذية ومن ثم مراجعتها من قبل مجلس الإدارة أو اللجان المتخصصة المنبثقة عن المجلس وذلك لتوفير مبدأ مزدوج من الرقابة.
- فيما يتعلق بالتوقيع المزدوج فإن جميع وثائق وقيود ومعطيات الشركة يتم مراجعتها من عدة جهات قبل توقيعها بشكل رسمي.
- تم الإنتهاء من تقرير الرقابة الداخلية (ICR) من قبل مكتب (RSM) للعام المنتهي في ٣١ ديسمبر ٢٠٢٣ وتم تزويد الهيئة بالتقرير النهائي قبل تاريخ ٣١ مارس ٢٠٢٤.

4.5 بيان مختصر عن تطبيق متطلبات تشكيل إدارة/ مكتب/ وحدة مستقلة للتدقيق الداخلي:

قامت لجنة التدقيق بالاستعانة بمكتب خارجي مستقل لعام ٢٠٢٣ وهو مكتب كي بي إم جي - صافي المطوع وشركاه للقيام بأعمال التدقيق الداخلي وذلك تماشياً مع متطلبات حوكمة الشركات، حيث يشرف على كفاءة وفاعلية نظم الرقابة الداخلية اللازمة لحماية أصول الشركة وكفاءة عملياتها وجوانبها المالية والإدارية، كما يقوم مكتب التدقيق الداخلي بتقديم خطة عمل التدقيق الداخلي ومن ثم تقديم تقارير دورية إلى لجنة التدقيق خاصة بكافة أقسام الشركة.

القاعدة السادسة: تعزيز السلوك المهني والقيم الأخلاقية

1.6 موجز عن ميثاق العمل الذي يشتمل على معايير ومحددات السلوك المهني والقيم الأخلاقية:

- تؤمن الشركة متمثلة بمجلس إدارتها وإداراتها التنفيذية وكافة موظفيها بأهمية الإمتثال لقواعد السلوك المهني والأخلاقي كونه من أهم عوامل النجاح وثقة المستثمرين ولهذا قامت الشركة بإعداد ميثاق عمل السلوك المهني والقيم الأخلاقية ويحرص الجميع على التصرف وفقاً لأعلى معايير النزاهة الشخصية والمهنية في كافة الأنشطة والالتزام بالقوانين والتعليمات السارية وسياسات الشركة، هذا ويتعين على الموظفين بناءً على الميثاق الالتزام بهذه النزاهة سواء لتحقيق منفعة شخصية أو منافع للشركة.
- تهدف أخلاقيات العمل وقواعد ومعايير السلوك المهني المعتمدة من قبل مجلس إدارة الشركة إلى تقديم الدعم فيما يتعلق بالقضايا الأخلاقية وكيفية التعامل معها وللمساعدة على تعزيز بيئة عمل تتسم بالنزاهة والمسؤولية، ويلتزم كافة موظفي الشركة بتلك القواعد والمعايير. ولا يقتصر دور موظفي الشركة على الالتزام بالقوانين واللوائح والنظم السارية فحسب، بل يتوجب عليهم أيضاً الالتزام بتعزيز وترويج السلوكيات والأخلاقيات المهنية الواردة بقواعد معايير السلوك المهني.

- كذلك حثت الشركة على التحفيز وخلق ثقافة الإبلاغ عن أية مخاوف أو شكوك بشأن عدم الإمتثال لميثاق أخلاقيات العمل عبر عدة قنوات منها إرسال شكوى بمظروف باليد إلى مقر الشركة أو صندوق البريد أو إرسال بريد إلكتروني تم إنشاؤه مخصص للشكاوي والإبلاغ.
- يلتزم مجلس الإدارة والإدارة التنفيذية وجميع الموظفين بميثاق سلوكيات العمل أثناء تولي المهام والمسؤوليات المسندة إليهم، ويشمل ذلك التعامل بأمانة ونزاهة والحفاظ على سرية المعلومات وتخصيص الوقت الكافي لتولي كافة المسؤوليات.

2.6 موجز عن السياسات والآليات بشأن الحد من حالات تعارض المصالح:

- تُراعي الشركة في كل تعاملاتها بأن تكون قائمة على أسس نظامية عادلة، وتحرص على توخي العدالة والانصاف سواء في تعاملاتها مع مورديها أو دائئتها أو شركائها أو مساهمها أو موظفيها.
- يتولى كل عضو من أعضاء مجلس الإدارة والإدارة التنفيذية مسؤولية الإفصاح للمجلس عن أي حالات يمكن أن ينتج عنها تعارض بين مصالحهم ومصالح الشركة. ويقوم المجلس بمتابعة حالات تعارض المصالح المبلغ عنها من قبل أعضاء مجلس الإدارة أو الإدارة التنفيذية أو موظفين الشركة المعنيين إن وجدت وفقاً للمتطلبات الرقابية ذات الصلة.
- تلتزم الشركة في أعمالها بالممارسات المهنية التي تتطلب منها أن تتصرف بشكل يتحلى بالأمانة والنزاهة والمصادقية والقيم الأخلاقية في جميع أعمالها وتعاملاتها مع المساهمين، والموظفين، والعملاء، والموردين، والمنافسين، والجهات الرقابية، والأجهزة الحكومية، والجمهور، ومجتمع الأعمال، وبما يسمح بمنافسة مفتوحة وعادلة وفقاً لشروط تنافسية متكافئة.
- تعنى سياسات تعارض المصالح بحماية مصالح الشركة، من خلال تنظيم تعارض المصالح المحتملة مع كل من أعضاء مجلس الإدارة، والإدارة التنفيذية، والموظفين، والمساهمين والجهات ذات العلاقة الأخرى، وذلك وفق الضوابط المنبثقة من قانون الشركات ولائحته التنفيذية وقواعد حوكمة الشركات والأنظمة السارية ولوائح وسياسات الشركة.
- يتولى كل عضو من أعضاء مجلس الإدارة والإدارة التنفيذية مسؤولية الإفصاح للمجلس عن أي حالات يمكن أن ينتج عنها تعارض بين مصالحهم ومصالح الشركة.
- تهدف الشركة إلى نيل ثقة المتعاملين معها بالمنع والحد من حالات تعارض المصالح او تنظيمها وفقاً للأنظمة المتبعة، كما تعمل على تنظيم الإفصاح عن أي تعارض بين المصالح الشخصية ومصالح الشركة وإدارتها بفاعلية.

القاعدة السابعة: الإفصاح والشفافية بشكل دقيق وفي الوقت المناسب.

1.7 موجز عن تطبيق آليات العرض والإفصاح الدقيق والشفاف التي تحدد جوانب ومجالات وخصائص الإفصاح.

- تلتزم الشركة بتقديم إفصاحات دقيقة وواضحة لكافة المعلومات الجوهرية للشركة وشركاتها التابعة، وتقوم الشركة باتباع سياسة الإفصاح والشفافية المعتمدة من قبل مجلس الإدارة لضمان تمكن المساهمين والجمهور من الوصول إلى معلومات حديثة ومتناسقة في وقتها.
- تتعهد الشركة بنشر المعلومات بصورة كاملة وصحيحة حتى يتسنى للجمهور وأصحاب المصالح والمستثمرين اتخاذ القرارات، حيث تتمثل سياسة الشركة بأن توفر معلومات حقيقية عن أعمال الشركة وأهدافها الاستراتيجية بصورة منتظمة.
- يتم الإفصاح عن كافة التقارير والبيانات المالية، وتقارير مراقبي الحسابات، وأية ملكية لأعضاء مجلس الإدارة في أسهم الشركة وأية معلومات جوهرية التي تتيح للمساهمين ممارسة حقوقهم على الوجه الأكمل وعلى نحو يساعد أصحاب المصالح الإطلاع على وضع الشركة.

2.7 نبذة عن تطبيق متطلبات سجل إفصاحات أعضاء مجلس الإدارة والإدارة التنفيذية.

- تقوم الشركة بتوقيع أعضاء مجلس الإدارة والإدارة التنفيذية على نموذج خاص بالإفصاح عن ملكيتهم في الشركة المدرجة أو في المجموعة وأي تغير يطرأ عليها، وكذلك تعهد بالإطلاع على سياسة تعارض المصالح.
- تقوم الشركة بالإحتفاظ بالمعلومات الجوهرية والإفصاحات ضمن سجل إفصاحات الشركة والذي يسهل تنظيم المعلومات بشكل يضمن توفر المعلومات للأشخاص المعنيين في الوقت المناسب، ويجوز لأي مساهم الإطلاع على هذا السجل أثناء ساعات العمل الرسمية دون أي مقابل طبقاً للقوانين المعمول بها. وتقوم الشركة بتحديث بيانات هذا السجل بشكل دوري.
- يحتوي الموقع الرسمي للشركة على سجل يتضمن جميع إفصاحات الشركة للسنوات السابقة.

3.7 بيان مختصر عن تطبيق متطلبات تشكيل وحدة تنظيم شؤون المستثمرين.

- تقوم الشركة بتوفير آلية اتصال فعالة بينها وبين كافة المساهمين الحاليين بحيث تمكنهم من الحصول على البيانات الأساسية الخاصة بالشركة وأنشطتها في الوقت المناسب.
- قام المجلس بإعتماد سياسة لتنظيم التعامل والتواصل مع المساهمين والمستثمرين لضمان الإمتثال لجميع المتطلبات القانونية والرقابية. وأهم مبادئ هذه السياسة هي: حماية حقوق المساهمين، التواصل مع المساهمين، والإفصاحات الصادرة للمساهمين.
- يتم إتاحة المعلومات الهامة للمساهمين من خلال وسائل الإفصاح المناسبة مثل التقارير المالية، التقرير السنوي وغيرها.
- كما أن معلومات الاتصال بوحدة شؤون المستثمرين موضحة في موقع الشركة الإلكتروني.
- كما تقوم الشركة بإتاحة وتوفير المعلومات والبيانات والتقارير اللازمة للمساهمين بشكل دقيق وفي الوقت المناسب.
- موقع الصفحة الإلكتروني للشركة: www.energyhouse.com.kw

4.7 نبذة عن كيفية تطوير البنية الأساسية لتكنولوجيا المعلومات، والاعتماد عليها بشكل كبير في عمليات الإفصاح.

- تم إنشاء قسم مخصص على الموقع الإلكتروني للشركة عن حوكمة الشركات بحيث يتم فيه عرض المعلومات والبيانات التي تساعد المساهمين الحاليين الإطلاع على أية معلومات خاصة بالشركة وتحديثها بشكل دوري. كما تقوم الشركة بعمل التغييرات اللازمة الخاصة بأعضاء مجلس الإدارة والإدارة التنفيذية على الموقع الإلكتروني وتحرص الشركة على أن يتضمن الموقع الإلكتروني كافة البيانات والمعلومات الخاصة بالإفصاح عن البيانات والمعلومات الجوهرية للشركة.
- يتم مخاطبة كل من بورصة الكويت وهيئة أسواق المال عن طريق البريد الإلكتروني لتوفير المعلومات المطلوبة والإفصاحات.
- تحرص الشركة على إتباع نظام الإفصاح الآلي من خلال موقع شركة بورصة الكويت والذي يتم عن طريقه تحديث بياناتها وإعلاناتها.
- تقوم الشركة بالإفصاح عن البيانات المالية المطلوبة والنماذج المعدة لذلك من خلال بوابة الـ XBRL لهيئة أسواق المال.
- يتضمن موقع الشركة الإلكتروني جميع إفصاحات الشركة للسوق، كما يتضمن الموقع أهم المعلومات عن النتائج والتقارير المالية الدورية.
- يحتوي الموقع الإلكتروني على معلومات مجلس الإدارة والإدارة التنفيذية وميثاق العمل للشركة بالإضافة إلى لمحة عن أهم استثمارات الشركة.
- تحرص الشركة على إتباع نظام الإفصاح الآلي من خلال موقع شركة بورصة الكويت الذي يتم عن طريق تحديث أخبارها وإعلاناتها.

القاعدة الثامنة: احترام حقوق المساهمين.

1.8 موجز عن تطبيق متطلبات تحديد وحماية الحقوق العامة للمساهمين، وذلك لضمان العدالة والمساواة بين كافة المساهمين.

- تلتزم الشركة بضمان قيام جميع المساهمين بممارسة حقوقهم بشكل عادل وفقاً لما هو محدد في عقد التأسيس والنظام الأساسي للشركة وقانون الشركات وقرارات هيئة أسواق المال ومن ضمن هذه الحقوق:
- حقوق المساهمين المتعلقة بالجمعية العمومية للشركة: تقوم الشركة بتوجيه دعوة لانعقاد الجمعية العمومية لكافة المساهمين حيث تقوم بإحاطة المساهمين بكافة الموضوعات المتعلقة بالجمعية العمومية.
- حقوق المساهمين المتعلقة بالتصويت: حيث تقوم الشركة بضمان ممارسة جميع المساهمين حقوقهم بالتصويت بصفة شخصية أو بالإنابة دون أية عوائق.
- انتخاب أعضاء مجلس الإدارة.
- مراقبة أداء الشركة بشكل عام وأعمال مجلس الإدارة بشكل خاص.
- حقوق المساهمين في ملكية الأسهم وأرباح الشركة: حيث تقوم الشركة بتوفير الحق للمساهمين للتصرف بالأسهم من تسجيل الملكية أو نقلها أو تحويلها وتعمل الشركة على قيد ملكية المساهمين في سجلات الشركة ودفاتها المحاسبية.
- الحصول على البيانات والمعلومات الخاصة بنشاط الشركة وعملياتها التشغيلية.

2.8 موجز عن إنشاء سجل خاص يحفظ لدى وكالة المقاصة، وذلك ضمن متطلبات المتابعة المستمرة للبيانات الخاصة بالمساهمين.

- تقوم الشركة بالاحتفاظ بسجلات دقيقة ومحدثة باستمرار لمساهميها لدى الشركة الكويتية للمقاصة حيث يشتمل سجل المساهمين على بيانات تضمن أسماءهم وعدد أسهمهم ونسبة مساهمتهم وغيرها.
- تحديث البيانات بسجل المساهمين لجمع عمليات التداول التي تتم ببورصة الكويت للأوراق المالية.
- القيام بإجراءات نقل الملكية ومحاضر التحويل لحالات البيع أو الشراء بعد الموافقة عليها من الجهات المختصة.
- القيام بمتابعة إجراءات البطاقات المفقودة أو التالفة أو إصدار بدل فاقد لها أو تالف عنها.
- توزيع الأرباح النقدية وأسهم المنحة.
- تزويد الشركة بتقارير بأرصدة المساهمين يوميا وشهريا.
- تزويد الشركة بتقارير الأرباح المستلمة وغير المستلمة شهريا.

3.8 نبذة عن كيفية تشجيع المساهمين على المشاركة والتصويت في الاجتماعات الخاصة بجمعيات الشركة.

- تقوم الشركة بضمان ممارسة جميع المساهمين حقوقهم بالتصويت بصفة شخصية أو بالإنابة دون أية عوائق، وتشجع الشركة مساهميتها للمشاركة في اجتماعات الجمعية العامة وكافة القرارات التي تتخذها الجمعية بما فيها التصويت على اختيار أعضاء مجلس الإدارة ويحق لجميع المساهمين دون النظر إلى نسب ملكيتهم حضور اجتماعات الجمعية.
- تشجع الشركة كافة مساهميتها للمشاركة في اجتماعات الجمعية العامة وكافة القرارات التي تتخذها الجمعية بما فيها اختيار أعضاء مجلس الإدارة، كما يحق لأية فئة من فئات المساهمين حضور اجتماعات الجمعية العامة دون دفع أي رسوم مقابل حضورهم.
- يتم دعوة الجمعية العامة العادية للاجتماع بناءً على دعوة من مجلس الإدارة وفقاً للقوانين المحددة لذلك وتقوم الشركة بتوجيه دعوة حضور الاجتماع للمساهمين تتضمن جدول الأعمال ووقت ومكان الاجتماع والبيانات المالية وغيرها من مرفقات بنود جدول الأعمال.
- تقوم الشركة بإتاحة الفرصة للمساهمين لمناقشة الموضوعات المدرجة على جدول الأعمال وما يرتبط بها من استفسارات تتعلق بأوجه النشاط المختلفة، وتوجيه الأسئلة بشأنها إلى أعضاء مجلس الإدارة ومراقب الحسابات الخارجي، ويقوم مجلس الإدارة أو مراقب الحسابات الخارجي بالإجابة على الأسئلة بالقدر الذي لا يعرض مصالح الشركة للضرر.
- كما تقوم الشركة بإحاطة المساهمين علماً بكافة القواعد التي تحكم إجراءات التصويت بشكل مستمر ودائم لكافة المساهمين، ويتاح للمساهمين الإطلاع على السجل الخاص بكافة إفصاحات الشركة.

القاعدة التاسعة: إدراك دور أصحاب المصالح.

1.9 نبذة عن النظم والسياسات التي تكفل الحماية والاعتراف بحقوق أصحاب المصالح.

- أن من أهم مبادئ حماية حقوق أصحاب المصالح هو المساواة في التعامل مع كافة أصحاب المصالح وحيث تسعى الشركة إلى حماية حقوق أصحاب المصالح ويتولى مجلس الإدارة المسؤولية الرئيسية في حماية حقوق أصحاب المصالح.
- تكفل الشركة لأصحاب المصالح اتخاذ إجراءات التصحيح اللازمة في حال وجود أي تجاوزات وإن اقتضت الحاجة.
- لدى الشركة سياسة لتنظيم تعارض المصالح والتي تختص بحماية مصالح الشركة، من خلال تنظيم تعارض المصالح المحتملة مع كل من أعضاء مجلس الإدارة، والإدارة التنفيذية، والموظفين، والمساهمين والجهات ذات العلاقة الأخرى، وذلك وفق الضوابط المنبثقة من قانون الشركات ولائحته التنفيذية وقواعد حوكمة الشركات والأنظمة السارية ولوائح وسياسات الشركة.
- تقوم مبادئ الشركة في علاقتها مع أصحاب المصالح على الاحترام والشفافية والمسئولية والإفصاح في الوقت المناسب وغيرها من الأمور التي تساهم في بناء وتعزيز العلاقات بين الشركة وأصحاب المصالح.

2.9 نبذة عن كيفية تشجيع أصحاب المصالح على المشاركة في متابعة أنشطة الشركة المختلفة.

- سعيًا من الشركة في تشجيع أصحاب المصالح على المشاركة في متابعة أنشطة الشركة المختلفة، فإننا نعمل على ضمان حصول أصحاب المصالح على معلومات دقيقة وكافية وفي الوقت المناسب عن الموضوعات المطروحة من خلال الموقع الإلكتروني ومنها التقرير السنوي وتقرير الحوكمة وتقرير لجنة التدقيق وكافة إفصاحات الشركة وغيرها من الأمور التي تساهم في احترام حقوق أصحاب المصالح التي ينص عليها القانون.
- تلتزم الشركة بمبدأ الشفافية التامة والافصاح عن المعلومات الجوهرية كما يتم تحديث هذه المعلومات في بورصة الكويت للاوراق المالية وموقع الشركة الإلكتروني.
- تتيح الشركة تقديم الشكاوى والاقتراحات حيث بالإمكان إيصال أي شكوى عن طريق الموقع الإلكتروني، أو الحضور إلى مقر الشركة، أو من خلال الهاتف.
- تحمي الشركة أصحاب المصالح في حال الإبلاغ عما لديهم من معلومات أو شكوك بوجود ممارسات غير سليمة أو غير قانونية بتعرضون إليها من قبل الشركة.

القاعدة العاشرة: تعزيز وتحسين الأداء

1.10 موجز عن تطبيق متطلبات وضع الآليات التي تتيح حصول كل من أعضاء مجلس الإدارة والإدارة التنفيذية على برامج ودورات تدريبية بشكل مستمر.

- تحرص الشركة على اعتماد برامج تدريبية مناسبة لكل من أعضاء مجلس إدارتها وإدارتها التنفيذية المتعلقة بالموضوعات ذات الصلة بطبيعة أنشطة ومجال عمل الشركة، وعليه فإن جميع أعضاء مجلس الإدارة على استعداد كامل للالتزام وتخصيص الوقت الكافي لأداء المهام المسندة إليهم ويحرص الأعضاء كذلك على المشاركة الفعالة في برامج التدريب والتطوير، كما تقوم الشركة بوضع البرامج التعريفية للأعضاء المعينين حديثاً من أجل ضمان معرفتهم بأنشطة الشركة وعملياتها التشغيلية، تضمنت الدورة التدريبية لعام ٢٠٢٣ ورشة عمل عن متطلبات الحوكمة والإفصاح ومكافحة غسل الأموال وفقاً لتعليمات هيئة أسواق المال.

2.10 نبذة عن كيفية تقييم أداء مجلس الإدارة ككل، وأداء كل عضو من أعضاء مجلس الإدارة والإدارة التنفيذية.

- تقوم لجنة الترشيحات بشكل سنوي بتقييم أداء مجلس الإدارة ككل واللجان المنبثقة عنه.
- تقوم لجنة الترشيحات بإعداد واعتماد معايير ومؤشرات الأداء الموضوعية لتقييم أداء الإدارة التنفيذية بشكل سنوي وتحديد جوانب القوة والضعف بما يتماشى مع أهداف الشركة واستراتيجيتها.

3.10 نبذة عن جهود مجلس الإدارة بخلق القيم المؤسسية (Value Creation) لدى العاملين في الشركة، وذلك من خلال تحقيق الأهداف الاستراتيجية وتحسين معدلات الأداء.

- أن آليات العمل والنظم المستخدمة بالشركة تهدف إلى تحقيق الأهداف الإستراتيجية وأن عملية اتخاذ أية قرارات جوهرية بالشركة تعتمد على بيانات وتقارير متكاملة تأخذ في الإعتبار مدى تماشي تلك القرارات باستراتيجية وأهداف الشركة وقياس مستوى المخاطر بها.
- قامت الشركة بإعداد ميثاق عمل السلوك المهني والقيم الأخلاقية حيث تطبق القيم الأخلاقية على جميع أعضاء مجلس الإدارة والإدارة التنفيذية والموظفين العاملين بالشركة.

- تتوقع الشركة من موظفيها وكل من يمثلها التصرف وفقاً لأعلى معايير النزاهة الشخصية والمهنية في كافة الأنشطة والالتزام بالقوانين والتعليمات السارية بالشركة.
- تم الامتثال لقواعد السلوك المهني من خلال قيام كافة أعضاء المجلس وموظفيهم بالشركة بالتوقيع على الاقرار الخاص بالاطلاع على محتويات وثيقة قواعد السلوك المهني والقيم الأخلاقية.
- يسعى مجلس الإدارة دائماً إلى استقطاب الكفاءات في مختلف الأعمال التي تزاولها الشركة مع تحديد المزايا التي تساعد على تحسين معدل الأداء مما يساهم بشكل فعال على خلق القيم المؤسسية لدى العاملين.
- تعمل الشركة على التطوير المستمر لنظم التقارير الداخلية المعمول بها لديها كي تصبح أكثر شمولية، وامتثالاً لذلك تقوم الشركة بإعداد تقارير دورية (تقارير ربع سنوية - التقرير السنوي، تقرير الحوكمة، تقرير لجنة التدقيق، تقرير المكافآت، تقرير الأطراف ذات الصلة) والتي تساعد على تحقيق الأهداف الإستراتيجية للشركة.

القاعدة الحادية عشر: التركيز على أهمية المسؤولية الاجتماعية

1.11 موجز عن وضع سياسة تكفل تحقيق التوازن بين كل من أهداف الشركة وأهداف المجتمع:

- إن المسؤولية الاجتماعية تتمثل في الالتزام المستمر بالتصرف أخلاقياً ومهنياً لتحقيق التنمية المجتمعية بوجه عام والعاملين في الشركة بوجه خاص وذلك من خلال العمل على تحسين الظروف الاجتماعية والمعيشية للعامل والمجتمع ككل.
- إن نجاح الشركة لا بد من ربطه بمدى إدراك الشركة للمسؤولية الاجتماعية حيث قامت الشركة بإعداد سياسة تركز على أهمية المسؤولية الاجتماعية وتساهم في رفع مستوى النزاهة والشفافية ومكافحة جوانب السلبية والفساد وتحسين الصورة العامة للشركة، وتعتمد الشركة على الالتزام بعدة معايير أساسية ومنها الاحترام والمسؤولية، دعم المجتمع ومساندته

2.11 نبذة عن البرامج والآليات المستخدمة والتي تساعد على إبراز جهود الشركة المبذولة في مجال العمل الاجتماعي:

- شارك موظفي الشركة وإدارة الشركة على جميع المستويات في حملة تبرع بالدم خلال العام ٢٠٢٢.
- العمل على تحسين نوعية الظروف المعيشية للقوى العاملة وعائلاتهم والمجتمع ككل.



عبدالرزاق أحمد الرومي

رئيس مجلس الإدارة



البيانات المالية المجمعة
شركة بيت الطاقة القابضة ش.م.ك.ع.
وشركاتها التابعة
عن العام المنتهي في ٣١ ديسمبر ٢٠٢٣



تقرير مراقب الحسابات المستقل

هاتف : 2295 5000
فاكس : 22456419
kuwait@kw.ey.com
www.ey.com/me

العيبان والعصيمي وشركاهم

إرنست ويونغ

محاسبون قانونيون
صندوق رقم ٧٤ الصفاة
الكويت الصفاة ١٣٠٠١
ساحة الصفاة
برج بيتك الطابق ١٨-٢٠
شارع أحمد الجابر



تقرير مراقب الحسابات المستقل
إلى حضرات السادة المساهمين
شركة بيت الطاقة القابضة ش.م.ك.ع.

تقرير حول تدقيق البيانات المالية المجمعة

الرأي

لقد دققنا البيانات المالية المجمعة لشركة بيت الطاقة القابضة ش.م.ك.ع. ("الشركة الأم") وشركاتها التابعة (بشار إليها معاً بـ "المجموعة")، والتي تتكون من بيان المركز المالي المجموع كما في 31 ديسمبر 2023 وبيانات الأرباح أو الخسائر والدخل الشامل والتغيرات في حقوق الملكية والتدفقات النقدية المجمعة للسنة المنتهية بذلك التاريخ والإيضاحات حول البيانات المالية المجمعة، بما في ذلك معلومات السياسات المحاسبية الهامة.

في رأينا، أن البيانات المالية المجمعة المرفقة تعبر بصورة عادلة، من جميع النواحي المادية، عن المركز المالي المجموع للمجموعة كما في 31 ديسمبر 2023 وعن أدائها المالي المجموع وتدفقاتها النقدية المجمعة للسنة المنتهية بذلك التاريخ وفقاً للمعايير الدولية للتقارير المالية.

أساس الرأي

لقد قمنا بأعمال التدقيق وفقاً لمعايير التدقيق الدولية. إن مسؤولياتنا طبقاً لتلك المعايير موضحة بمزيد من التفاصيل في تقريرنا في قسم "مسؤوليات مراقب الحسابات عن تدقيق البيانات المالية المجمعة". ونحن مستقلون عن المجموعة وفقاً لميثاق الأخلاقيات المهنية الدولي للمحاسبين المهنيين الصادر عن المجلس الدولي لمعايير الأخلاقيات المهنية للمحاسبين المهنيين (بما في ذلك معايير الاستقلالية الدولية) ("الميثاق"). وقد قمنا بالوفاء بمسؤولياتنا الأخلاقية الأخرى وفقاً لمتطلبات الميثاق. وإننا نعتقد أن أدلة التدقيق التي حصلنا عليها كافية ومناسبة لتقديم أساس يمكننا من إبداء رأي التدقيق.

أمور التدقيق الرئيسية

إن أمور التدقيق الرئيسية، في حكمنا المهني، هي تلك الأمور التي كانت الأكثر أهمية في تدقيقنا للبيانات المالية المجمعة للسنة الحالية. وتم عرض هذه الأمور في سياق تدقيقنا للبيانات المالية المجمعة ككل وإبداء رأينا حولها دون إبداء رأي منفصل حول هذه الأمور. فيما يلي تفاصيل أمر التدقيق وكيفية معالجتنا لهذا الأمر في إطار تدقيقنا له.

لقد قمنا بالوفاء بمسؤولياتنا المبينة في تقريرنا في قسم مسؤوليات مراقب الحسابات عن تدقيق البيانات المالية المجمعة، بما في ذلك ما يتعلق بهذا الأمر. وبالتالي، تتضمن أعمال التدقيق التي قمنا بها تنفيذ الإجراءات المحددة بما يتوافق مع تقييمنا لمخاطر الأخطاء المادية في البيانات المالية المجمعة. إن نتائج إجراءات أعمال التدقيق التي قمنا بها، بما في ذلك الإجراءات التي تم تنفيذها لمعالجة الأمر الوارد أدناه، تطرح أساساً يمكننا من إبداء رأي التدقيق حول البيانات المالية المجمعة المرفقة.

خسائر غير محققة من موجودات مالية مدرجة بالقيمة العادلة من خلال الأرباح أو الخسائر

تمثل الموجودات المالية المدرجة بالقيمة العادلة من خلال الأرباح أو الخسائر لدى المجموعة نسبة 27% من إجمالي موجوداتها. حيث تتضمن الموجودات المالية المدرجة بالقيمة العادلة من خلال الأرباح أو الخسائر الاستثمار في صندوق غير مسعر مصنف ضمن المستوى 3 من الجدول الهرمي للقيمة العادلة، والذي ليس له سعر مدرج في سوق نشط ويتم تقديره بالقيمة العادلة باستخدام أساليب تقييم أخرى. واستناداً إلى التقييم الذي أجرته الإدارة بمساعدة مقيم خارجي معتمد، قامت المجموعة بتسجيل خسارة غير محققة بمبلغ 1,740,817 دينار كويتي في بيان الدخل المجموع.

تقرير مراقب الحسابات المستقل
إلى حضرات السادة المساهمين
شركة بيت الطاقة القابضة ش.م.ك.ع. (تتمة)
تقرير حول تدقيق البيانات المالية المجمعة (تتمة)
أمور التدقيق الرئيسية (تتمة)

خسائر غير محققة من موجودات مالية مدرجة بالقيمة العادلة من خلال الأرباح أو الخسائر (تتمة)
يتضمن تقييم هذا الاستثمار قيام الإدارة باتخاذ أحكام واستخدام الافتراضات والتقدير. تضمنت الأحكام الرئيسية التي طبقتها الإدارة منهجية التقييم المطبقة وتطبيق معدلات خصم عدم السيولة. ونظراً لحجم وتعقيد تقييم الموجودات المالية المدرجة بالقيمة العادلة من خلال الأرباح أو الخسائر، فقد قمنا بمعالجة هذا الأمر باعتباره أحد أمور التدقيق الرئيسية.
تضمنت إجراءات التدقيق التي قمنا بها، من بين أمور أخرى، ما يلي:

- ◀ بالنسبة للتقييمات التي استخدمت مدخلات جوهرية غير ملحوظة، قمنا بتقييم النماذج والافتراضات المستخدمة من قبل الإدارة كما قمنا باختبار البيانات المصدرية المستخدمة في التقييمات، إلى أقصى حد ممكن، في ضوء مصادر مستقلة وبيانات السوق المتاحة خارجياً لتقييم مدى ارتباط البيانات واكتمالها ودقتها.
- ◀ قمنا بتقييم كفاءة وقدرات وموضوعية المقيم الخارجي المعتمد. وشمل ذلك مراجعة مؤهلاته وسجل إنجازاته للتأكد من أهليته لإجراء التقييم.
- ◀ قمنا أيضاً بتقييم مدى معقولية المنهجيات ومدى ملاءمة نماذج التقييم والمدخلات المستخدمة لتقييم هذا الاستثمار.
- ◀ قمنا أيضاً بتقييم مدى كفاية وملاءمة عرض المجموعة وإفصاحاتها في إيضاحي 5 و19 حول البيانات المالية المجمعة.

معلومات أخرى مدرجة في التقرير السنوي للمجموعة لسنة 2023
إن الإدارة هي المسؤولة عن هذه المعلومات الأخرى. تتكون المعلومات الأخرى من المعلومات الواردة في التقرير السنوي للمجموعة لسنة 2023، بخلاف البيانات المالية المجمعة وتقرير مراقب الحسابات حولها. لقد حصلنا على تقرير مجلس إدارة الشركة الأم قبل تاريخ تقرير مراقب الحسابات، ونتوقع الحصول على باقي أقسام التقرير السنوي بعد تاريخ تقرير مراقب الحسابات.

إن رأينا حول البيانات المالية المجمعة لا يغطي المعلومات الأخرى ولم ولن نعبر عن أي نتيجة تدقيق حولها.

فيما يتعلق بتدقيقنا للبيانات المالية المجمعة، فإن مسؤوليتنا هي الاطلاع على المعلومات الأخرى المبينة أعلاه وتحديد ما إذا كانت غير متوافقة بصورة مادية مع البيانات المالية المجمعة أو حسبما وصل إليه علمنا أثناء التدقيق أو وجود أي أخطاء مادية بشأنها. وإذا ما توصلنا إلى وجود أي أخطاء مادية في هذه المعلومات الأخرى، استناداً إلى الأعمال التي قمنا بها على المعلومات الأخرى والتي حصلنا عليها قبل تاريخ تقرير مراقب الحسابات، فإنه يتعين علينا إدراج تلك الوقائع في تقريرنا. ليس لدينا ما يستوجب إدراجه في تقريرنا فيما يتعلق بهذا الشأن.

تقرير مراقب الحسابات المستقل
إلى حضرات السادة المساهمين
شركة بيت الطاقة القابضة ش.م.ك.ع. (تتمة)

تقرير حول تدقيق البيانات المالية المجمعة (تتمة)

مسؤوليات الإدارة والمسؤولين عن الحوكمة عن البيانات المالية المجمعة
إن الإدارة هي المسؤولة عن إعداد وعرض هذه البيانات المالية المجمعة بصورة عادلة وفقاً للمعايير الدولية للتقارير المالية وعن أدوات الرقابة الداخلية التي تراها الإدارة ضرورية لإعداد بيانات مالية مجمعة خالية من الأخطاء المادية سواء كانت ناتجة عن الغش أو الخطأ.

عند إعداد البيانات المالية المجمعة، تتحمل الإدارة مسؤولية تقييم قدرة المجموعة على متابعة أعمالها على أساس مبدأ الاستمرارية مع الإفصاح، متى كان ذلك مناسباً، عن الأمور المتعلقة بأساس مبدأ الاستمرارية وتطبيق مبدأ الاستمرارية المحاسبي ما لم تعترض الإدارة تصفية المجموعة أو وقف أعمالها أو في حالة عدم توفر أي بديل واقعي سوى اتخاذ هذا الإجراء.

يتحمل المسؤولون عن الحوكمة مسؤولية الإشراف على عملية إعداد البيانات المالية المجمعة للمجموعة.

مسؤوليات مراقب الحسابات عن تدقيق البيانات المالية المجمعة

إن هدفنا هو الحصول على تأكيد معقول بأن البيانات المالية المجمعة ككل خالية من الأخطاء المادية سواء كانت ناتجة عن الغش أو الخطأ، وإصدار تقرير مراقب الحسابات الذي يتضمن رأينا. إن التوصل إلى تأكيد معقول يمثل درجة عالية من التأكيد إلا أنه لا يضمن أن عملية التدقيق وفقاً لمعايير التدقيق الدولية سوف تنتهي دائماً باكتشاف الأخطاء المادية في حال وجودها. وقد تنشأ الأخطاء عن الغش أو الخطأ وتعتبر مادية إذا كان من المتوقع بصورة معقولة أن تؤثر بصورة فردية أو مجمعة على القرارات الاقتصادية للمستخدمين والتي يتم اتخاذها على أساس هذه البيانات المالية المجمعة.

كجزء من التدقيق وفقاً لمعايير التدقيق الدولية، اتخذنا أحكاماً مهنية وحافظنا على الحيطة المهنية خلال أعمال التدقيق. كما قمنا بما يلي:

- ◀ تحديد وتقييم مخاطر الأخطاء المادية في البيانات المالية المجمعة سواء كانت ناتجة عن الغش أو الخطأ ووضع وتنفيذ إجراءات التدقيق الملائمة لتلك المخاطر، وكذلك الحصول على أدلة تدقيق كافية ومناسبة لتقديم أساس يمكننا من إبداء رأينا. إن مخاطر عدم اكتشاف خطأ مادي ناتج عن الغش تفوق مخاطر عدم اكتشاف ذلك الناتج عن الخطأ؛ حيث إن الغش قد يتضمن التواطؤ أو التزوير أو الإهمال المتعمد أو التضليل أو تجاوز الرقابة الداخلية.
- ◀ فهم أدوات الرقابة الداخلية ذات الصلة بعملية التدقيق لوضع إجراءات التدقيق الملائمة للظروف ولكن ليس لغرض إبداء الرأي حول فعالية أدوات الرقابة الداخلية لدى المجموعة.
- ◀ تقييم ملائمة السياسات المحاسبية المستخدمة ومدى معقولية التقديرات المحاسبية والإفصاحات ذات الصلة المقدمة من قبل الإدارة.

تقرير مراقب الحسابات المستقل
إلى حضرات السادة المساهمين
شركة بيت الطاقة القابضة ش.م.ك.ع. (تتمة)

تقرير حول تدقيق البيانات المالية المجمعة (تتمة)

مسؤوليات مراقب الحسابات عن تدقيق البيانات المالية المجمعة (تتمة)

التوصل إلى مدى ملائمة استخدام الإدارة لأساس مبدأ الاستمرارية المحاسبي والقيام، استناداً إلى أدلة التدقيق التي حصلنا عليها، بتحديد ما إذا كان هناك عدم تأكد مادي متعلق بالأحداث أو الظروف والذي يمكن أن يثير شكاً جوهرياً حول قدرة المجموعة على متابعة أعمالها على أساس مبدأ الاستمرارية. وفي حالة التوصل إلى وجود عدم تأكد مادي، يجب علينا أن نأخذ بعين الاعتبار، في تقرير مراقب الحسابات، الإفصاحات ذات الصلة في البيانات المالية المجمعة أو تعديل رأينا في حالة عدم ملائمة الإفصاحات. تستند نتائج تدقيقنا إلى أدلة التدقيق التي حصلنا عليها حتى تاريخ تقرير مراقب الحسابات. على الرغم من ذلك، قد تتسبب الأحداث أو الظروف المستقبلية في توقف المجموعة عن متابعة أعمالها على أساس مبدأ الاستمرارية.

تقييم العرض الشامل للبيانات المالية المجمعة وهيكلها والبيانات المتضمنة فيها بما في ذلك الإفصاحات وتقييم ما إذا كانت البيانات المالية المجمعة تعبر عن المعاملات الأساسية والأحداث ذات الصلة بأسلوب يحقق العرض العادل.

الحصول على أدلة تدقيق كافية ومناسبة حول المعلومات المالية للشركات أو الأنشطة التجارية داخل المجموعة لإبداء رأي حول البيانات المالية المجمعة. ونحن مسؤولون عن إبداء التوجيهات والإشراف على عملية التدقيق وتنفيذها للمجموعة وتحمل المسؤولية فقط عن رأي التدقيق.

إننا نتواصل مع المسؤولين عن الحوكمة حول عدة أمور من بينها النطاق المخطط لأعمال التدقيق وتوقيتها ونتائج التدقيق الهامة بما في ذلك أي أوجه قصور جوهرية في أدوات الرقابة الداخلية التي يتم تحديدها أثناء أعمال التدقيق.

نزود أيضاً المسؤولين عن الحوكمة ببيان يفيد بالتزامنا بالمتطلبات الأخلاقية ذات الصلة فيما يختص بالاستقلالية، ونبلغهم أيضاً بكافة العلاقات والأمور الأخرى التي نرى بصورة معقولة أنه من المحتمل أن تؤثر على استقلاليتنا بالإضافة إلى الإجراءات المتخذة لاستبعاد مصادر التهديدات والتدابير ذات الصلة، متى كان ذلك مناسباً.

ومن خلال الأمور التي يتم إبلاغ المسؤولين عن الحوكمة بها، نحدد تلك الأمور التي تشكل الأمور الأكثر أهمية في تدقيق البيانات المالية المجمعة للسنة الحالية، ولذلك تعتبر هي أمور التدقيق الرئيسية. إننا نفصح عن هذه الأمور في تقرير مراقب الحسابات الخاص بنا ما لم يمنع القانون أو اللوائح الإفصاح العلني عن هذه الأمور أو، في أحوال نادرة جداً، عندما نتوصل إلى أن أمراً ما يجب عدم الإفصاح عنه في تقريرنا لأنه من المتوقع بشكل معقول أن النتائج العكسية المترتبة على هذا الإفصاح تتجاوز المكاسب العامة له.

تقرير مراقب الحسابات المستقل
إلى حضرات السادة المساهمين
شركة بيت الطاقة القابضة ش.م.ك.ع. (تتمة)

تقرير حول المتطلبات القانونية والرقابية الأخرى

في رأينا أيضاً أن الشركة الأم تحتفظ بدفاتر محاسبية منتظمة وأن البيانات المالية المجمعة والبيانات الواردة في تقرير مجلس إدارة الشركة الأم فيما يتعلق بهذه البيانات المالية المجمعة متفقة مع ما هو وارد في هذه الدفاتر. وأننا قد حصلنا على كافة المعلومات والإيضاحات التي رأيناها ضرورية لأغراض التدقيق، كما أن البيانات المالية المجمعة تتضمن جميع المعلومات التي يتطلبها قانون الشركات رقم 1 لسنة 2016 والتعديلات اللاحقة له ولائحته التنفيذية والتعديلات اللاحقة لها، وعقد التأسيس والنظام الأساسي للشركة الأم، وأنه قد أجري الجرد وفقاً للأصول المرعية. وحسبما وصل إليه علمنا واعتقادنا، لم تقع مخالفات لقانون الشركات رقم 1 لسنة 2016 والتعديلات اللاحقة له ولائحته التنفيذية والتعديلات اللاحقة لها، أو لعقد التأسيس وللنظام الأساسي للشركة الأم، خلال السنة المنتهية في 31 ديسمبر 2023 على وجه قد يكون له تأثيراً مادياً على نشاط الشركة الأم أو مركزها المالي.

نبين أيضاً أنه خلال تدقيقنا، لم يرد إلى علمنا وجود أية مخالفات لأحكام القانون رقم 7 لسنة 2010 بشأن إنشاء هيئة أسواق المال وتنظيم نشاط الأوراق المالية ولائحته التنفيذية وتعديلاتهما، خلال السنة المنتهية في 31 ديسمبر 2023 على وجه قد يكون له تأثيراً مادياً على نشاط الشركة الأم أو مركزها المالي.

عبدالكريم عبد الله السمدان



عبدالكريم عبد الله السمدان
سجل مراقبي الحسابات رقم 208 فئة أ
إرنست ويونغ
العريان والعصيمي وشركاهم

23 مارس 2024
الكويت

البيانات المالية المجمعة

شركة بيت الطاقة القابضة ش.م.ك.ع. وشركاتها التابعة

بيان المركز المالي المجموع
كما في 31 ديسمبر 2023

2022 دينار كويتي	2023 دينار كويتي	إيضاحات	
			الموجودات
			موجودات غير متداولة
836	91		ممتلكات ومعدات
259,252	14,227	4	موجودات حق الاستخدام
3,054,430	1,307,295	5	موجودات مالية مدرجة بالقيمة العادلة من خلال الأرباح أو الخسائر
<u>3,314,518</u>	<u>1,321,613</u>		
			موجودات متداولة
3,278,055	274,546	6	مدينون وأرصدة مدينة أخرى
17,066,169	3,136,413	7	النقد والتفد المعادل
<u>20,344,224</u>	<u>3,410,959</u>		
<u>23,658,742</u>	<u>4,732,572</u>		مجموع الموجودات
			حقوق الملكية والمطلوبات
			حقوق الملكية
4,533,293	4,533,293	8	رأس المال
(700,997)	(700,997)	8	احتياطات أخرى
687,567	611,638		احتياطي تحويل عملات أجنبية
145,018	(1,369,621)		(خسائر متراكمة) أرباح مرحلة
<u>4,664,881</u>	<u>3,074,313</u>		حقوق الملكية الخاصة بمساهمي الشركة الأم
(196,991)	(158,369)		الحصص غير المسيطرة
<u>4,467,890</u>	<u>2,915,944</u>		إجمالي حقوق الملكية
			المطلوبات
			مطلوبات غير متداولة
84,443	82,178		مكافأة نهاية الخدمة للموظفين
251,640	13,345	4	مطلوبات تأجير
<u>336,083</u>	<u>95,523</u>		
			مطلوبات متداولة
2,808,104	1,634,524	9	دائنون ومطلوبات أخرى
16,000,000	84,631	12	المستحق إلى مساهمين
46,665	1,950	4	مطلوبات تأجير
<u>18,854,769</u>	<u>1,721,105</u>		
<u>19,190,852</u>	<u>1,816,628</u>		إجمالي المطلوبات
<u>23,658,742</u>	<u>4,732,572</u>		مجموع حقوق الملكية والمطلوبات

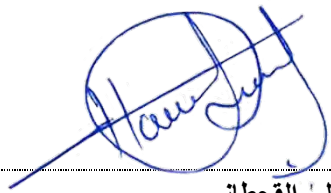

حمد علي القحطاني
الرئيس التنفيذي



عبدالرزاق أحمد الرومي
رئيس مجلس الإدارة

شركة بيت الطاقة القابضة ش.م.ك.ع. وشركاتها التابعة

بيان الأرباح أو الخسائر المجمع
للسنة المنتهية في 31 ديسمبر 2023

2022 دينار كويتي	2023 دينار كويتي	إيضاحات	
350,696	497		العمليات المستمرة
(286,137)	(118,927)		إيرادات خدمات
			تكاليف خدمات
64,559	(118,430)		مجمّل (الخسارة) الربح
148,711	908,725	14	إيرادات أخرى
340,495	139,564		إيرادات تمويل
			(خسائر) أرباح غير محققة من موجودات مالية مدرجة بالقيمة العادلة من خلال
226,747	(1,729,678)	5	الأرباح أو الخسائر
(364,704)	(321,161)		تكاليف موظفين
(461,540)	(338,938)		مصروفات عمومية وإدارية
(21,072)	(6,826)		تكاليف تمويل
65,618	(1,839)		صافي فروق تحويل عملات أجنبية
(1,186)	(1,468,583)		خسارة السنة من العمليات المستمرة قبل الضريبة
-	(1,209)		الزكاة
(1,186)	(1,469,792)		خسارة السنة من العمليات المستمرة
			العمليات الموقوفة
(10,983,367)	-	10	خسارة السنة من العمليات الموقوفة
(10,984,553)	(1,469,792)		خسارة السنة
			الخاص بـ:
(11,074,681)	(1,514,639)		مساهمي الشركة الأم
90,128	44,847		الحصص غير المسيطرة
(10,984,553)	(1,469,792)		
(55.84) فلس	(33.41) فلس	11	خسارة السهم الأساسية والمخففة الخاصة بمساهمي الشركة الأم
0.06 فلس	(33.41) فلس	11	(خسارة) ربحية السهم الأساسية والمخففة من العمليات المستمرة الخاصة بمساهمي الشركة الأم

إن الإيضاحات المرفقة من 1 إلى 19 تشكل جزءاً من هذه البيانات المالية المجمعة.

شركة بيت الطاقة القابضة ش.م.ك.ع. وشركاتها التابعة

بيان الدخل الشامل المجموع
للسنة المنتهية في 31 ديسمبر 2023

2022 دينار كويتي	2023 دينار كويتي	
(10,984,553)	(1,469,792)	خسارة السنة
		(خسائر) إيرادات شاملة أخرى:
		بنود يتم أو قد يتم إعادة تصنيفها لاحقاً إلى بيان الأرباح أو الخسائر المجموع
(44,041)	(82,154)	صافي فروق تحويل عملات ناتجة من تحويل عمليات أجنبية
		صافي فروق تحويل عملات معاد تصنيفه إلى بيان الأرباح أو الخسائر المجموع نتيجة بيع شركة
11,759,446	-	تابعة
11,715,405	(82,154)	
		بنود لن يتم إعادة تصنيفها لاحقاً إلى بيان الأرباح أو الخسائر المجموع:
		ربح القيمة العادلة من موجودات مالية مدرجة بالقيمة العادلة من خلال الإيرادات الشاملة
8,921	-	الأخرى
11,724,326	(82,154)	إجمالي (الخسائر) الإيرادات الشاملة الأخرى للسنة
739,773	(1,551,946)	إجمالي (الخسائر) الإيرادات الشاملة للسنة
		الخاص بـ:
659,848	(1,590,568)	مساهمي الشركة الأم
79,925	38,622	الحصص غير المسيطرة
739,773	(1,551,946)	

إن الإيضاحات المرفقة من 1 إلى 19 تشكل جزءاً من هذه البيانات المالية المجمعة.

شركة بيت الطاقة القابضة ش.م.ك.ع. وشركاتها التابعة

بيان التغيرات في حقوق الملكية المجمع
للسنة المنتهية في 31 ديسمبر 2023

الخاصة بمساهمي الشركة الأم

إجمالي حقوق الملكية دينار كويتي	الحصص غير المسيطرة دينار كويتي	الإجمالي الفرعي دينار كويتي	أرباح مرحلة (خسائر متراكمة) دينار كويتي	احتياطات مجموعة استبعاد محتفظ بها لغرض البيع دينار كويتي	احتياطي تحويل عملات أجنبية دينار كويتي	احتياطات أخرى دينار كويتي	احتياطي اختياري دينار كويتي	احتياطي إجباري دينار كويتي	علاوة إصدار أسهم دينار كويتي	رأس المال دينار كويتي	
4,467,890	(196,991)	4,664,881	145,018	-	687,567	(700,997)	-	-	-	4,533,293	كما في 1 يناير 2023
(1,469,792)	44,847	(1,514,639)	(1,514,639)	-	-	-	-	-	-	-	(خسارة) ربح السنة
(82,154)	(6,225)	(75,929)	-	-	(75,929)	-	-	-	-	-	خسائر شاملة أخرى للسنة
(1,551,946)	38,622	(1,590,568)	(1,514,639)	-	(75,929)	-	-	-	-	-	إجمالي (الخسائر) الإيرادات الشاملة للسنة
<u>2,915,944</u>	<u>(158,369)</u>	<u>3,074,313</u>	<u>(1,369,621)</u>	<u>-</u>	<u>611,638</u>	<u>(700,997)</u>	<u>-</u>	<u>-</u>	<u>-</u>	<u>4,533,293</u>	كما في 31 ديسمبر 2023
21,403,316	1,398,283	20,005,033	(44,228,238)	(11,759,446)	712,484	(700,997)	314,957	472,723	193,550	75,000,000	كما في 1 يناير 2022
(10,984,553)	90,128	(11,074,681)	(11,074,681)	-	-	-	-	-	-	-	(خسارة) ربح السنة
11,724,326	(10,203)	11,734,529	-	11,759,446	(24,917)	-	-	-	-	-	(خسائر) إيرادات شاملة أخرى للسنة
739,773	79,925	659,848	(11,074,681)	11,759,446	(24,917)	-	-	-	-	-	إجمالي (الخسائر) الإيرادات الشاملة للسنة
-	-	-	55,447,937	-	-	-	(314,957)	(472,723)	(193,550)	(54,466,707)	تخفيض رأس المال من خلال الإطفاء (إيضاح 8)
(16,000,000)	-	(16,000,000)	-	-	-	-	-	-	-	(16,000,000)	سداد رأس المال (إيضاح 8) صافي الحركة في الحصص غير المسيطرة نتيجة بيع شركة تابعة (إيضاح 10)
(1,675,199)	(1,675,199)	-	-	-	-	-	-	-	-	-	
<u>4,467,890</u>	<u>(196,991)</u>	<u>4,664,881</u>	<u>145,018</u>	<u>-</u>	<u>687,567</u>	<u>(700,997)</u>	<u>-</u>	<u>-</u>	<u>-</u>	<u>4,533,293</u>	كما في 31 ديسمبر 2022

إن الإيضاحات المرفقة من 1 إلى 19 تشكل جزءاً من هذه البيانات المالية المجمعة.

شركة بيت الطاقة القابضة ش.م.ك.ع. وشركاتها التابعة

بيان التدفقات النقدية المجمع
للسنة المنتهية في 31 ديسمبر 2023

2022	2023		
دينار كويتي	دينار كويتي	ايضاحات	
(1,186)	(1,468,583)		أنشطة التشغيل
(10,845,146)	-		خسارة السنة من العمليات المستمرة قبل الضريبة
			خسارة السنة من العمليات الموقوفة قبل الضريبة
			تعديلات لمطابقة خسارة السنة قبل الضريبة بصافي التدفقات النقدية:
11,270,406	-	10	خسارة من بيع شركة تابعة
(340,495)	(139,564)		ربح من ودائع محددة الأجل وموجودات أخرى
(226,747)	1,729,678		خسائر (أرباح) غير محققة من موجودات مالية مدرجة بالقيمة العادلة من خلال الأرباح أو الخسائر
74,084	20,219		مكافأة نهاية الخدمة للموظفين مقدمة
6,659	745		استهلاك ممتلكات ومعدات
32,392	24,526	4	إطفاء موجودات حق الاستخدام
(121,410)	(861,242)	14	رد أرصدة دائنة انتقلت الحاجة إليها (مدرج ضمن إيرادات أخرى)
-	(11,997)		إيرادات توزيعات أرباح (مدرجة ضمن إيرادات أخرى)
-	(33,026)		ربح من إلغاء الاعتراف بمطلوبات التأجير (مدرج ضمن إيرادات أخرى)
21,072	6,826		تكاليف تمويل
(1,163,876)	1,839		فروق تحويل عملات أجنبية
33,226	-	10	خسائر مالية ناتجة من ارتفاع معدل التضخم
(1,261,021)	(730,579)		
(61,678)	-		التعديلات على رأس المال العامل:
(1,236,712)	2,989,671		مخزون
133,120	(311,129)		مدينون وأرصدة مدينة أخرى
			دائنون ومطلوبات أخرى
(2,426,291)	1,947,963		التدفقات النقدية الناتجة من العمليات
-	(20,658)		مكافأة نهاية الخدمة للموظفين مدفوعة
(16,151)	-		ضريبة دعم عمالة وطنية مدفوعة
(6,408)	(1,209)		زكاة مدفوعة
(2,448,850)	1,926,096		صافي التدفقات النقدية الناتجة من (المستخدمة في) أنشطة التشغيل
			أنشطة الاستثمار
3,489,896	-	10	متحصلات من بيع شركة تابعة
379,944	151,563		ربح مستلم من ودائع وكالة وموجودات أخرى
-	11,997		توزيعات أرباح مستلمة
(51)	(7)		صافي الحركة في أرصدة بنكية مقيدة وودائع
3,869,789	163,553		صافي التدفقات النقدية الناتجة من أنشطة الاستثمار
			أنشطة التمويل
-	(15,915,369)		توزيعات مدفوعة إلى المساهمين نتيجة تخفيض رأس المال
(23,400)	(32,270)	4	سداد مطلوبات التأجير
(23,400)	(15,947,639)		صافي التدفقات النقدية المستخدمة في أنشطة التمويل
277,934	(71,773)		تأثير تحويل العملات الأجنبية والتعديل الناتج من ارتفاع معدل التضخم
1,675,473	(13,929,763)		صافي (النقص) الزيادة في النقد والنقد المعادل
16,401,537	17,061,999		النقد والنقد المعادل كما في بداية السنة
(1,015,011)	-	10	النقد والنقد المعادل المتعلق ببيع شركة تابعة
17,061,999	3,132,236	7	النقد والنقد المعادل في نهاية السنة

إن الإيضاحات المرفقة من 1 إلى 19 تشكل جزءاً من هذه البيانات المالية المجمعة.

شركة بيت الطاقة القابضة ش.م.ك.ع. وشركاتها التابعة

بيان التدفقات النقدية المجمع
للسنة المنتهية في 31 ديسمبر 2023 (تتمة)

2022 دينار كويتي	2023 دينار كويتي	إيضاحات	بنود غير نقدية
16,000,000	-	8	المستحق إلى المساهمين نتيجة تخفيض رأس المال
(16,000,000)	-	8	انخفاض حقوق الملكية نتيجة تخفيض رأس المال
-	225,256	4	إلغاء الاعتراف بموجودات حق الاستخدام
-	(258,282)	4	إلغاء الاعتراف بمطلوبات التأجير
(121,410)	(861,242)	4	رد أرصدة دائنة انتفت الحاجة إليها

إن الإيضاحات المرفقة من 1 إلى 19 تشكل جزءاً من هذه البيانات المالية المجمعة.

1 معلومات حول الشركة

إن شركة بيت الطاقة القابضة ش.م.ك.ع. ("الشركة الأم") هي شركة مساهمة كويتية تم تسجيلها وتأسيسها في دولة الكويت بموجب السجل التجاري رقم 68770 المؤرخ في 30 يوليو 1996. تم إدراج أسهم الشركة الأم في بورصة الكويت بتاريخ 23 مايو 2005.

في اجتماع الجمعية العمومية العادية لمساهمي الشركة الأم المنعقد بتاريخ 15 ديسمبر 2023، وافق المساهمون على قرار الشركة الأم بإلغاء إدراجها في بورصة الكويت. لا تزال موافقة هيئة أسواق المال بشأن إلغاء إدراج أسهم الشركة الأم جارية كما في تاريخ البيانات المالية المجمعة.

وافق مساهمو الشركة الأم في اجتماع الجمعية العمومية العادية المنعقد بتاريخ 15 ديسمبر 2022 على قرار إلغاء الإدراج الاختياري للشركة الأم من بورصة الكويت. ومع ذلك، ففي اليوم الموافق 20 أبريل 2023، رفض مجلس مفوضي هيئة أسواق المال طلب الشركة الأم لإلغاء الإدراج من بورصة الكويت.

لاحقاً، وافق مساهمو الشركة الأم خلال اجتماع الجمعية العمومية العادية المنعقد بتاريخ 2 أكتوبر 2023 للمرة الثانية على قرار إلغاء الإدراج الاختياري للشركة الأم من بورصة الكويت. ومع ذلك، لا تزال الموافقات التنظيمية من هيئة أسواق المال لاستكمال إلغاء الإدراج قيد الانتظار كما في تاريخ التصريح بهذه البيانات المالية المجمعة.

يقع عنوان المكتب المسجل للشركة الأم في برج الانماء، منطقة المرقاب، الطابق رقم 14، مدينة الكويت وعنوانها البريدي هو ص.ب. 21909، الصفاة 13080، دولة الكويت.

إن الشركة الأم هي شركة تابعة لشركة المشروعات التنموية القابضة ش.م.ك. (مقفلة) ("الشركة الأم الوسطى") والتي هي بدورها شركة تابعة لبيت التمويل الكويتي ش.م.ك.ع. ("الشركة الأم الكبرى") وهي شركة يتم إدراج أسهمها في كل من بورصة الكويت والبحرين.

تم التصريح بإصدار البيانات المالية المجمعة للشركة الأم للسنة المنتهية في 31 ديسمبر 2023 وفقاً لقرار مجلس إدارة الشركة الصادر بتاريخ 21 مارس 2024 وتخضع لموافقة الجمعية العمومية السنوية للمساهمين. إن الجمعية العمومية السنوية لمساهمي الشركة الأم لديها صلاحية تعديل هذه البيانات المالية المجمعة بعد إصدارها.

فيما يلي الأنشطة الرئيسية للشركة الأم:

- ◀ تملك أسهم الشركات المساهمة الكويتية أو الأجنبية وكذلك تملك الحصص في الشركات ذات المسؤولية المحدودة الكويتية أو الأجنبية أو تأسيس هذه الشركات بنوعها وإدارتها وإقرانها ورعايتها.
- ◀ تمويل ورعاية الشركات التي تملك فيها الشركة الأم حصة ملكية لا تقل عن 20%.
- ◀ تملك حقوق الملكية الصناعية من براءات اختراع أو علامات تجارية صناعية ورعاية الشركات الأجنبية وأي حقوق صناعية ذات صلة تتعلق بذلك وتأجير مثل هذه الحقوق لشركات أخرى لصالح الشركة الأم سواء داخل الكويت أو خارجها.
- ◀ تملك المنقولات والعقارات اللازمة لمباشرة نشاطها في الحدود المسموح بها وفقاً للقانون.
- ◀ استغلال الفوائض المالية المتوفرة لدى الشركة الأم عن طريق استثمارها في محافظ تدار من قبل شركات متخصصة.

تمارس المجموعة أنشطتها طبقاً لأحكام الشريعة الإسلامية السمحة.

تم الموافقة على البيانات المالية المجمعة للمجموعة للسنة المنتهية في 31 ديسمبر 2022 من قبل مساهمي الشركة الأم خلال اجتماع الجمعية العمومية السنوية المنعقد بتاريخ 25 مايو 2023. ولم يتم الإعلان عن أي توزيعات أرباح للسنة المنتهية في 31 ديسمبر 2022.

2 أساس الأعداد ومعلومات السياسات المحاسبية الهامة

2.1 أساس الأعداد

تم إعداد البيانات المالية المجمعة للمجموعة وفقاً للمعايير الدولية للتقارير المالية الصادرة عن مجلس معايير المحاسبة الدولية.

تم إعداد البيانات المالية المجمعة للمجموعة وفقاً لمبدأ التكلفة التاريخية المعدل لإعادة تقييم الموجودات المالية المدرجة بالقيمة العادلة من خلال الأرباح أو الخسائر وفقاً للقيمة العادلة. أعدت المجموعة البيانات المالية المجمعة على أساس أنها ستواصل عملياتها استناداً إلى مبدأ الاستمرارية.

تم عرض البيانات المالية المجمعة بالدينار كويتي الذي يمثل أيضاً العملة الرئيسية للشركة الأم.

2 أساس الأعداد ومعلومات السياسات المحاسبية الهامة (تتمة)

2.2 التغييرات في السياسات المحاسبية والإفصاحات

2.2.1 المعايير والتفسيرات الجديدة والمعدلة

قامت المجموعة لأول مرة بتطبيق بعض المعايير والتعديلات التي تسري للفترة السنوية التي تبدأ في أو بعد 1 يناير 2023. لم تقم المجموعة بالتطبيق المبكر لأي معيار أو تفسير أو تعديل آخر صادر ولكن لم يسر بعد.

المعيار الدولي للتقارير المالية 17 عقود التأمين

أصدر مجلس معايير المحاسبة الدولية في مايو 2017 المعيار الدولي للتقارير المالية 17 عقود التأمين، وهو معيار محاسبي جديد شامل لعقود التأمين يغطي الاعتراف والقياس والعرض والإفصاح. وما أن يسري، يحل المعيار الدولي للتقارير المالية 17 محل المعيار الدولي للتقارير المالية 4 عقود التأمين الصادر في سنة 2005. ينطبق المعيار الدولي للتقارير المالية 17 على كافة أنواع عقود التأمين (أي التأمين على الحياة والتأمين العام والتأمين المباشر وإعادة التأمين) بغض النظر عن نوع المنشآت التي تصدر هذه العقود وكذلك بما يخضع لبعض الضمانات والأدوات المالية ذات مزايا المشاركة التقديرية. ويتم تطبيق استثناءات محدودة لنطاق التطبيق. والهدف الشامل للمعيار الدولي للتقارير المالية 17 هو تقديم نموذج محاسبي لعقود التأمين يتميز بأنه الأكثر إفادة وتناسقاً لشركات التأمين. على النقيض من المتطلبات الواردة ضمن المعيار الدولي للتقارير المالية 4 والتي تستند بصورة كبيرة إلى عدم التطبيق بأثر رجعي للسياسات المحاسبية المحلية السابقة، يقدم المعيار الدولي للتقارير المالية 17 نموذجاً شاملاً لعقود التأمين يغطي كافة جوانب المحاسبة ذات الصلة. يعتمد أساس المعيار الدولي للتقارير المالية 17 على النموذج العام والذي يسانده:

- ◀ تعديل محدد للعقود ذات مزايا المشاركة المباشرة (طريقة الأتعاب المتغيرة)
- ◀ طريقة مبسطة (طريقة توزيع الأقساط) وتطبق بصورة رئيسية على العقود قصيرة الأجل

لم يكن للتعديلات تأثير على البيانات المالية المجمعة للمجموعة.

تعريف التقديرات المحاسبية – تعديلات على معيار المحاسبة الدولي 8

توضح التعديلات على معيار المحاسبة الدولي رقم 8 الاختلاف بين التغييرات في التقديرات المحاسبية من جهة والتغييرات في السياسات المحاسبية وتصحيح الأخطاء من جهة أخرى. كما إنها توضح كيفية استخدام المنشآت لأساليب القياس والمداخلات لتطوير التقديرات المحاسبية.

لم يكن لهذه التعديلات تأثير على البيانات المالية المجمعة للمجموعة.

الإفصاح عن السياسات المحاسبية – تعديلات على معيار المحاسبة الدولي 1 وبيان ممارسة المعايير الدولية للتقارير المالية 2

تقدم التعديلات على معيار المحاسبة الدولي 1 وبيان ممارسة المعايير الدولية للتقارير المالية 2 إصدار أحكام المعلومات الجوهرية إرشادات وأمثلة لمساعدة المنشآت على تطبيق أحكام المعلومات الجوهرية على إفصاحات السياسات المحاسبية. تهدف تلك التعديلات إلى مساعدة المنشآت على تقديم إفصاحات السياسات المحاسبية التي تكون أكثر نفعاً عن طريق استبدال متطلبات المنشآت في الإفصاح عن سياساتها المحاسبية "الهامة" بالإضافة إلى متطلبات الإفصاح عن سياساتها المحاسبية "الجوهرية" وإضافة الإرشادات حول كيفية قيام المنشآت بتطبيق مفهوم المعلومات الجوهرية عند اتخاذ القرارات بشأن إفصاحات السياسات المحاسبية.

لم يكن للتعديلات تأثير على البيانات المالية المجمعة للمجموعة.

الضرائب المؤجلة المتعلقة بالموجودات والمطلوبات الناشئة عن معاملة واحدة - تعديلات على معيار المحاسبة الدولي 12

تقوم التعديلات على معيار المحاسبة الدولي 12 "ضريبة الدخل" بتضييق نطاق استثناء الاعتراف المبدئي، بحيث لم يعد ينطبق على المعاملات التي تؤدي إلى فروق مؤقتة متساوية خاضعة للضريبة والخصم مثل عقود التأجير والتزامات إنهاء الخدمة. لم يكن للتعديلات تأثير على البيانات المالية المجمعة للمجموعة.

الإصلاح الضريبي الدولي – قواعد نموذج الركيزة الثانية - تعديلات على معيار المحاسبة الدولي 12

تم إدخال تعديلات على معيار المحاسبة الدولي 12 استجابة لقواعد نموذج الركيزة الثانية من مشروع منع تآكل الوعاء الضريبي وتحويل الأرباح الخاص بمنظمة التعاون الاقتصادي والتنمية وتتضمن:

- ◀ استثناء إجباري ومؤقت فيما يخص الاعتراف والإفصاح عن الضرائب المؤجلة الناتجة عن التطبيق الاختصاصي لقواعد نموذج الركيزة الثانية؛ و
- ◀ متطلبات الإفصاح للمنشآت المتأثرة لمساعدته مستخدمى البيانات المالية على استيعاب أفضل لتعرض المنشأة للمخاطر فيما يخص ضرائب دخل الركيزة الثانية الناتجة عن ذلك التشريع، وخاصة قبل تاريخ سريانه.

2 أساس الأعداد ومعلومات السياسات المحاسبية الهامة (تتمة)

2.2 التغييرات في السياسات المحاسبية والإفصاحات (تتمة)

2.2.1 المعايير والتفسيرات الجديدة والمعدلة (تتمة)

الإصلاح الضريبي الدولي – قواعد نموذج الركيزة الثانية – تعديلات على معيار المحاسبة الدولي 12 (تتمة)
ينطبق الاستثناء الإجمالي والمؤقت – الذي يجب الإفصاح عن استخدامه – على الفور. تنطبق متطلبات الإفصاح المتبقية على فترات البيانات المالية المجمعة السنوية التي تبدأ في أو بعد 1 يناير 2023، ولكن ليس على أي فترات مرحلية تنتهي في أو قبل 31 ديسمبر 2023.

لم يكن لهذه التعديلات أي تأثير على البيانات المالية المجمعة للمجموعة، وذلك نظرًا إلى أن المجموعة ليست ضمن نطاق قواعد نموذج الركيزة الثانية حيث إن إيراداتها أقل من مبلغ 750 مليون يورو/سنة.

2.3 معايير صادرة ولكن لم تسر بعد

صدر عدد من المعايير والتفسيرات الجديدة والمعدلة ولكن لم تسر بعد حتى تاريخ إصدار البيانات المالية المجمعة للمجموعة. ومن غير المتوقع أن يكون لأي منها تأثير جوهري على البيانات المالية المجمعة للمجموعة. تنوي المجموعة تطبيق هذه المعايير والتفسيرات الجديدة والمعدلة، متى كان ذلك مناسبًا، عند سريانها.

2.4 السياسات المحاسبية الهامة

2.4.1 أساس التجميع

تتضمن البيانات المالية المجمعة البيانات المالية للشركة الأم وشركاتها التابعة التالية والتي للشركة الأم استثمار مباشر بها:

الشركات التابعة	بلد التأسيس	حصة الملكية		الأنشطة الرئيسية
		2022	2023	
		%	%	
نوردك انترفينشن سيرفيسز ذ.م.م.	دولة الامارات	100.00	100.00	خدمات الطاقة
نوردك إنرجي ش.م.ح.	دولة الامارات	92.50	92.50	خدمات الطاقة
عارف للطاقة الدولية المحدودة	جزر كايمان	100.00	100.00	الخدمات المالية

يتم تجميع الشركات التابعة بالكامل اعتبارًا من تاريخ الحيازة الذي يمثل تاريخ ممارسة المجموعة للسيطرة، ويستمر التجميع حتى تاريخ توقف هذه السيطرة. تتحقق السيطرة عندما تتعرض المجموعة، أو يكون لها حقوق في، العائدات المتغيرة من مشاركتها في الشركة المستثمر فيها ويكون لها القدرة على التأثير على تلك العائدات من خلال سيطرتها على الشركة المستثمر فيها.

تسيطر المجموعة بشكل محدد على شركة مستثمر فيها فقط إذا كان لديها:

- ◀ القدرة على السيطرة على الشركة المستثمر فيها (أي لديها حقوق حالية تمنحها القدرة على توجيه الأنشطة ذات الصلة على الشركة المستثمر فيها)؛ و
- ◀ التعرض لمخاطر، أو حقوق في العائدات المتغيرة من مشاركتها في الشركة المستثمر فيها؛ و
- ◀ القدرة على استغلال سيطرتها على الشركة المستثمر فيها للتأثير على عائداتها.

عندما يكون لدى المجموعة أقل من الأغلبية في حقوق التصويت أو حقوق مماثلة في الشركة المستثمر فيها، تأخذ المجموعة كافة الحقائق والظروف ذات الصلة في الاعتبار عند تقييم ما إذا كان لديها القدرة على السيطرة على الشركة المستثمر فيها بما في ذلك ما يلي:

- ◀ الترتيبات التعاقدية مع مالكي الأصوات الآخرين في الشركة المستثمر فيها.
- ◀ الحقوق الناتجة عن الترتيبات التعاقدية الأخرى.
- ◀ حقوق التصويت للمجموعة وحقوق التصويت المحتملة.

في تاريخ كل بيانات مالية مجمعة، تعيد المجموعة تقييم مدى سيطرتها على الشركة المستثمر فيها إذا كانت الحقائق والظروف تشير إلى وقوع تغييرات في واحد أو أكثر من عوامل السيطرة الثلاثة. يبدأ تجميع الشركة التابعة عندما تحصل المجموعة على السيطرة على الشركة التابعة وتتوقف تلك السيطرة عندما تفقد المجموعة السيطرة على تلك الشركة التابعة. ويتم إدراج الموجودات والمطلوبات والإيرادات والمصروفات للشركة التابعة التي تم الحيازة عليها أو بيعها خلال السنة في البيانات المالية المجمعة من تاريخ حصول المجموعة على السيطرة حتى تاريخ توقف سيطرة المجموعة على الشركة التابعة.

2 أساس الاعداد ومعلومات السياسات المحاسبية الهامة (تتمة)

2.4 السياسات المحاسبية الهامة (تتمة)

2.4.1 أساس التجميع (تتمة)

تتعلق الأرباح أو الخسائر وكل بند من بنود الإيرادات الشاملة الأخرى بمساهمي الشركة الأم للمجموعة وبالحصص غير المسيطرة حتى إن أدى ذلك الأمر إلى رصيد عجز للحصص غير المسيطرة. عند الضرورة، يتم إجراء تعديلات على البيانات المالية للشركة التابعة لتتوافق سياساتها المحاسبية مع السياسات المحاسبية للمجموعة. يتم عند التجميع استبعاد كافة الموجودات والمطلوبات فيما بين شركات المجموعة وحقوق الملكية والإيرادات والمصروفات والتدفقات النقدية المتعلقة بالمعاملات بين شركات المجموعة.

يتم المحاسبة عن التغيير في حصة ملكية شركة تابعة دون فقد السيطرة كعمالة حقوق ملكية.

إذا فقدت المجموعة السيطرة على شركة تابعة فإنها تستبعد الموجودات ذات الصلة (بما في ذلك الشهرة) والمطلوبات والحصص غير المسيطرة وأي بنود أخرى لحقوق الملكية، في حين تسجل أي أرباح أو خسائر في الأرباح أو الخسائر. ويتم الاعتراف بأي استثمار متبقي بالقيمة العادلة في تاريخ فقد السيطرة.

يتم إعداد البيانات المالية للشركات التابعة في تاريخ لا يقل عن ثلاثة أشهر من تاريخ البيانات المالية المجمعة للشركة الأم باستخدام نفس السياسات المحاسبية. يتم إجراء تعديلات على البيانات المالية للشركات التابعة بحيث تعكس تأثير أي أحداث أو معاملات جوهرية حدثت حتى 31 ديسمبر.

يتعلق إجمالي الإيرادات الشاملة للشركة التابعة بالحصص غير المسيطرة حتى وإن أدى ذلك إلى رصيد عجز. إذا فقدت المجموعة السيطرة على شركة تابعة، فإنها:

- ◀ لا تقوم بالاعتراف بموجودات (بما في ذلك الشهرة) ومطلوبات الشركة التابعة.
- ◀ لا تقوم بالاعتراف بالقيمة الدفترية للحصص غير المسيطرة.
- ◀ لا تقوم بالاعتراف بفروق تحويل العملات الأجنبية المتراكمة المسجلة في حقوق الملكية.
- ◀ تقوم بالاعتراف بالقيمة العادلة للمقابل المستلم.
- ◀ تقوم بالاعتراف بالقيمة العادلة لأي استثمار محتفظ به.
- ◀ تقوم بالاعتراف بأي فائض أو عجز في الأرباح أو الخسائر.
- ◀ تعيد تصنيف حصة المجموعة من البنود المسجلة سابقاً في الإيرادات الشاملة الأخرى إلى الأرباح أو الخسائر أو الأرباح المرحلة، متى كان ذلك مناسباً.

2.4.2 دمج الأعمال والشهرة

يتم المحاسبة عن دمج الأعمال باستخدام طريقة الحيابة. تقاس تكلفة الحيابة وفقاً لمجموع المقابل المحول، ويقاس بالقيمة العادلة في تاريخ الحيابة وقيمة أي حصص غير مسيطرة في الشركة المشترية. بالنسبة لكل عملية دمج أعمال، تختار المجموعة ما بين قياس الحصص غير المسيطرة في الشركة المشترية إما بالقيمة العادلة أو بالحصة النسبية في صافي قيمة الموجودات المحددة للشركة المشترية. يتم تحميل التكاليف المتعلقة بالحيابة كمصروفات عند تكديدها وتدرج ضمن "المصروفات الإدارية" في بيان الأرباح أو الخسائر المجمع.

عندما تقوم المجموعة بحيابة أعمال، تقوم بتقييم الموجودات والمطلوبات المالية المقدره لغرض التحديد والتصنيف المناسب وفقاً للشروط التعاقدية والظروف الاقتصادية والشروط ذات الصلة كما في تاريخ الحيابة. ويتضمن ذلك فصل المشتقات المتضمنة في العقود الرئيسية من قبل الشركة المشترية.

عند تحقيق دمج الأعمال على مراحل، فإن حصة الملكية المحتفظ بها سابقاً في الشركة المشترية يتم إعادة قياسها بالقيمة العادلة في تاريخ الحيابة وتدرج أي أرباح أو خسائر ناتجة في بيان الأرباح أو الخسائر المجمع.

إن أي مقابل محتمل يتم تحويله من قبل المشتري سوف يتم إدراجه بالقيمة العادلة في تاريخ الحيابة. إن التغييرات اللاحقة في القيمة العادلة للمقابل المحتمل الذي من المقدر أن يكون أصلاً أو التزاماً سوف يتم إدراجها وفقاً للمعيار الدولي للتقارير المالية 9 إما في بيان الأرباح أو الخسائر المجمع أو كتغير في الإيرادات الشاملة الأخرى. في حالة تصنيف المقابل المحتمل ضمن حقوق الملكية فلا يجب إعادة قياسه حتى يتم تسويته بالكامل ضمن حصص الملكية. في الحالات التي لا يقع فيها المقابل المحتمل ضمن نطاق المعيار الدولي للتقارير المالية 9، فيتم قياسه وفقاً للمعيار الدولي للتقارير المالية المناسب. ولا يعاد قياس المقابل المحتمل المصنف ضمن حقوق الملكية ويتم المحاسبة عن التسوية اللاحقة ضمن حقوق الملكية.

2 أساس الأعداد ومعلومات السياسات المحاسبية الهامة (تتمة)

2.4 السياسات المحاسبية الهامة (تتمة)

2.4.2 دمج الأعمال والشهرة (تتمة)

يتم قياس الشهرة مبدئياً بالتكلفة التي تمثل زيادة إجمالي المقابل المحول والمبلغ المسجل للحصص غير المسيطرة وأية حصة محتفظ بها سابقاً عن صافي الموجودات المحددة والمطلوبات المقدرة. في حالة زيادة القيمة العادلة لصادفي الموجودات المشتراة عن إجمالي المقابل المحول، تعيد المجموعة تقييم مدى دقة تحديد كافة الموجودات التي تم حيازتها وكافة المطلوبات المقدرة، وتقوم بمراجعة الإجراءات المستخدمة في قياس المبالغ التي سيتم تسجيلها في تاريخ الحيازة. إذا كانت نتائج إعادة التقييم لا تزال تشير إلى زيادة القيمة العادلة لصادفي الموجودات التي تم حيازتها عن إجمالي المقابل المحول، يدرج الربح في بيان الأرباح أو الخسائر المجمع.

بعد الاعتراف المبدئي، تقاس الشهرة بالتكلفة ناقصاً أي خسائر متراكمة من انخفاض القيمة. لغرض اختبار انخفاض القيمة، يتم توزيع الشهرة المكتسبة في دمج الأعمال، من تاريخ الحيازة، إلى كل وحدة من وحدات إنتاج النقد لدى المجموعة والتي من المتوقع أن تستفيد من دمج الأعمال بصرف النظر عن تخصيص الموجودات أو المطلوبات الأخرى للشركة المشتراة إلى تلك الوحدات.

عندما تشكل الشهرة جزءاً من وحدة إنتاج النقد ويتم استبعاد جزء من العملية بداخل تلك الوحدة، يتم إدراج الشهرة المرتبطة بالعملية المستبعدة في القيمة الدفترية للعملية عند تحديد الأرباح أو الخسائر الناتجة عن استبعاد العملية. يتم قياس الشهرة المستبعدة في هذه الظروف على أساس القيم النسبية للعملية المستبعدة والجزء المحتفظ به من وحدة إنتاج النقد.

2.4.3 الاعتراف بالإيرادات

تسجل الإيرادات من العقود مع العملاء عندما تنتقل السيطرة على البضاعة أو الخدمات إلى العميل لقاء مبلغ يعكس المقابل الذي تتوقع المجموعة إحقاقها في الحصول عليه مقابل هذه البضاعة أو الخدمات. تقوم المجموعة بتقييم ترتيبات إيراداتها مقابل معايير معينة لتحديد ما إذا كانت تعمل كمنشأة أساسية أو وكيل. وانتهت إلى أنها تعمل كمنشأة أساسية تمثل نفسها في جميع ترتيبات إيراداتها حيث إنها الملنزم الرئيسي في جميع ترتيبات الإيرادات وتعمل بموجب نطاق تسعير كما تتعرض لمخاطر الائتمان. يجب أيضاً الوفاء بمعايير الاعتراف المحددة التالية قبل الاعتراف بالإيرادات:

إيرادات عقود

عند إمكانية قياس نتيجة أحد العقود بصورة موثوق منها، يتم الاعتراف بالإيرادات المرتبطة بالعقد بالرجوع إلى مرحلة إنجاز نشاط المقاولات كما في تاريخ البيانات المالية المجمعة (طريقة نسبة الإنجاز). ويتم احتساب مخصص بالكامل لمبلغ الخسائر المتوقعة للعقود غير المكتملة في السنة التي يتم فيها التوقع بتلك الخسائر لأول مرة.

يمكن قياس نتيجة العقد بصورة موثوق منها:

1. في حالة إمكانية قياس إجمالي إيرادات العقد بصورة موثوق منها،
2. مع وجود احتمال تدفق المزايا الاقتصادية المرتبطة بالعقد إلى المجموعة،
3. في حالة إمكانية قياس تكاليف إنجاز العقد ومرحلة الإنجاز بصورة موثوق منها؛ و
4. في حالة إمكانية تحديد وقياس التكاليف المتعلقة بالعقد بصورة موثوق منها إلى الحد الذي يمكن معه مقارنة التكاليف الفعلية المتكبدة للعقد بالتقديرات السابقة.

في حالة عدم إمكانية قياس نتيجة عقد الإنشاء بصورة موثوق منها، يتم الاعتراف بإيرادات العقد فقط إلى الحد الذي يتوقع معه استرداد التكلفة المتكبدة. عند تطبيق طريقة نسبة الإنجاز، تقابل الإيرادات المحققة إجمالي إيرادات العقد (وفقاً للموضح أدناه) مضروباً في نسبة الإنجاز الفعلية بناءً على النسبة من إجمالي تكاليف العقد (وفقاً للموضح أدناه) المتكبدة حتى تاريخه والتكاليف المقدرة حتى الإنجاز.

إيرادات العقود – تقابل إيرادات العقود المبلغ المبدئي للإيرادات المتفق عليها في العقد زائداً أي تغييرات في أعمال العقد والمطالبات والدفعات التحفيزية إلى الحد الذي يمكن معه أن تنشأ عنها إيرادات؛ ويمكن قياسها بصورة موثوق منها. تدرج إيرادات مطالبات التغيير في الفترة التي يتم فيها الموافقة على هذه المطالبات.

تكاليف العقود – تتضمن تكاليف العقود التكاليف التي تتعلق بصورة مباشرة بالعقد المحدد والتكاليف التي تتعلق بنشاط العقد بصورة عامة ويمكن توزيعها على العقد. تتكون التكاليف المتعلقة بالعقد المحدد بصورة مباشرة من: تكلفة المواد المستخدمة في الإنشاء؛ وتكاليف العمالة؛ واستهلاك الممتلكات والمعدات المستخدمة في العقد؛ والتكاليف الأخرى المتعلقة بالعقد بصورة مباشرة.

تسجل الإيرادات والأرباح من العقود المتضمنة للتكاليف بالرجوع إلى التكاليف المستردة المتكبدة خلال السنة زائداً الأتعاب المكتسبة والتي يتم قياسها بنسبة تعلق التكاليف المتكبدة حتى تاريخه بإجمالي التكاليف المقدرة للعقد.

2 أساس الاعداد ومعلومات السياسات المحاسبية الهامة (تتمة)

2.4 السياسات المحاسبية الهامة (تتمة)

2.4.3 الاعتراف بالإيرادات (تتمة)

إيرادات عقود (تتمة)

موجودات العقود - إن موجودات العقد هي الحق في الحصول على مقابل نتيجة تقديم بضاعة أو خدمات إلى العميل. في حالة تقديم المجموعة البضاعة أو الخدمات إلى العميل قبل قيام العميل بسداد المقابل أو قبل استحقاق المبلغ؛ تسجل موجودات العقد بالمقابل المكتسب المشروط.

تخضع موجودات العقد إلى تقييم خسائر الائتمان المتوقعة. راجع السياسات المحاسبية المتعلقة بانخفاض قيمة الموجودات المالية ضمن فئة "الأدوات المالية - انخفاض قيمة الموجودات المالية".

مطلوبات العقود - إن مطلوبات العقود هي التزام بتقديم البضاعة أو الخدمات إلى العميل والتي استلمت المجموعة مقابلها من العميل (أو يتم تحديد مبلغ مستحق مقابلها). في حالة قيام العميل بسداد المقابل قبل قيام المجموعة بتقديم البضاعة أو الخدمات إلى العميل، تسجل مطلوبات العقد عند سداد أو استحقاق المبلغ (إيهما أقرب). وتسجل مطلوبات العقد كإيرادات عندما تقوم المجموعة بتنفيذ العقد.

إيرادات خدمات

تسجل إيرادات الخدمات في حالة إمكانية قياس نتيجة المعاملة بصورة موثوق منها بالرجوع إلى مرحلة انجاز المعاملة في تاريخ البيانات المالية المجمعة. وفي حالة عدم إمكانية قياس النتيجة بصورة موثوق منها، تسجل الإيرادات فقط مقابل المصروفات المتكبدة والتي يمكن استردادها.

إيرادات تمويل

تسجل إيرادات التمويل على أساس الاستحقاق باستخدام طريقة معدل العائد الفعلي.

2.4.4 تكاليف التمويل

إن تكاليف التمويل تتعلق مباشرة بدائني المراجعة تسجل كافة تكاليف التمويل كمصروف في فترة تكبدها. وتتكون تكاليف الاقتراض من تكلفة تسهيلات اسلامية وتكاليف أخرى تتكبدها المنشأة ارتباطاً باقتراض الأموال.

2.4.5 الضرائب والخصومات

الضرائب على الشركات التابعة الأجنبية

تخضع بعض الشركات التابعة للضرائب في مختلف الدول الأجنبية. وتمثل مصروفات الضرائب على الدخل مجموع الضرائب المستحقة حالياً والضرائب المؤجلة.

يتم احتساب الضرائب على الشركات التابعة الأجنبية على أساس المعدلات الضريبية المعمول بها والمنصوص عليها طبقاً للقوانين السائدة واللوائح والتعليمات لدى الدولة التي تعمل بها الشركات التابعة.

حصة مؤسسة الكويت للتقدم العلمي

يتم احتساب حصة مؤسسة الكويت للتقدم العلمي بنسبة 1% من ربح السنة الخاص بالشركة الأم وفقاً لطريقة الاحتساب المعدلة استناداً إلى قرار أعضاء المؤسسة الذي ينص على أنه يجب استبعاد الإيرادات من الشركات الزميلة والشركات التابعة والاقتطاع إلى الاحتياطي الإيجابي - حتى يصل الاحتياطي إلى نسبة 50% من رأس المال - من وعاء الربح عند تحديد الحصة. تستحق حصة مؤسسة الكويت للتقدم العلمي بالكامل قبل انعقاد الجمعية العمومية السنوية وفقاً للقرار الوزاري (2022/184).

ضريبة دعم العمالة الوطنية

تحتسب المجموعة ضريبة دعم العمالة الوطنية وفقاً للقانون رقم 19 لسنة 2000 وقرار وزير المالية رقم 24 لسنة 2006 بواقع 2.5% من ربح السنة الخاضع للضريبة للشركات المدرجة في أسواق المال. وفقاً للقانون، يتم اقتطاع الإيرادات من الشركات الزميلة والتابعة وتوزيعات الأرباح النقدية للشركات المدرجة التي تخضع لضريبة دعم العمالة الوطنية من ربح السنة.

الزكاة

تحتسب الزكاة بنسبة 1% من ربح السنة للمجموعة وفقاً للقانون رقم 46 لسنة 2006 وقرار وزارة المالية رقم 2007/58 الذي يسري اعتباراً من 10 ديسمبر 2007.

2 أساس الاعداد ومعلومات السياسات المحاسبية الهامة (تتمة)

2.4 السياسات المحاسبية الهامة (تتمة)

2.4.6 تصنيف الموجودات والمطلوبات إلى متداولة مقابل غير متداولة

تقوم المجموعة بإدراج الموجودات والمطلوبات في بيان المركز المالي المجمع بعد تصنيفها إلى متداولة/غير متداولة. يكون الأصل متداولاً عندما:

- ◀ يكون من المتوقع تحقيقه أو هناك نية لبيعه أو استهلاكه خلال دورة التشغيل العادية؛ أو
- ◀ يتم الاحتفاظ به لغرض المتاجرة بصورة رئيسية؛ أو
- ◀ من المتوقع تحقيقه خلال اثني عشر شهراً من تاريخ البيانات المالية المجمعة؛ أو
- ◀ يكون عبارة عن نقد أو نقد معادل ما لم يتم منع تبادله أو استخدامه لتسوية التزام لمدة لا تقل عن اثني عشر شهراً بعد فترة البيانات المالية المجمعة.

تُصنف كافة الموجودات الأخرى كموجودات غير متداولة.

يكون الالتزام متداولاً عندما:

- ◀ يكون من المتوقع تسوية الالتزام خلال دورة التشغيل العادية؛ أو
- ◀ يتم الاحتفاظ به لغرض المتاجرة بصورة رئيسية؛ أو
- ◀ يجب تسويته خلال اثني عشر شهراً بعد فترة البيانات المالية المجمعة؛ أو
- ◀ ليس هناك حق غير مشروط لتأجيل تسوية الالتزام لمدة لا تقل عن اثني عشر شهراً من فترة البيانات المالية المجمعة.

تصنف المجموعة كافة المطلوبات الأخرى كمطلوبات غير متداولة.

2.4.7 ممتلكات ومعدات

تدرج الممتلكات والمعدات بالتكلفة ناقصا الاستهلاك المتراكم واي انخفاض في القيمة.

يسجل الاستهلاك في بيان الأرباح أو الخسائر المجمع على أساس القسط الثابت على مدى العمر الإنتاجي المتوقع كما يلي:

- ◀ عقارات مستأجرة ومباني 20 سنوات
- ◀ اثاث وتركيبات ومعدات مكتبية 7-2 سنوات
- ◀ سيارات ومعدات 10-4 سنوات

يتم تسجيل الأعمال الرأسمالية قيد التنفيذ بالتكلفة. بعد الإتمام، يتم تحويل الأعمال الرأسمالية قيد التنفيذ إلى فئة الممتلكات والمعدات ذات الصلة.

يتم مراجعة القيمة الدفترية للممتلكات والمعدات لغرض احتساب انخفاض القيمة في حالة وجود أي أحداث أو تغييرات في الظروف تشير إلى أن القيمة الدفترية قد لا يمكن استردادها. فإذا ما وجد هذا المؤشر، وفي حالة تجاوز القيمة الدفترية للقيمة المقدرة الممكن استردادها، يخفض الأصل إلى قيمته الممكن استردادها والتي تمثل القيمة العادلة ناقصا التكاليف حتى البيع أو القيمة اثناء الاستخدام أيهما أعلى.

يتم المحاسبة عن المصروفات المتكبدة لاستبدال جزء من أحد بنود الممتلكات والمعدات بصورة مستقلة ويتم رسملتها ويتم شطب القيمة الدفترية للبند المستبدل. كما يتم رسملة المصروفات اللاحقة الأخرى فقط في حالة زيادة المزايا الاقتصادية المستقبلية من بند الممتلكات والمعدات ذي الصلة. وتسجل كافة المصروفات الأخرى في بيان الأرباح أو الخسائر المجمع عند تكبدها.

إن بند الممتلكات والمعدات وأي جزء جوهرى مسجل مبدئياً يتم استبعاده عند البيع أو عند عدم توقع مزايا اقتصادية مستقبلية من استخدامه أو بيعه. تدرج أي أرباح أو خسائر ناتجة عن عدم الاعتراف بالأصل (المحتسبة بالفرق بين صافي متحصلات البيع والقيمة الدفترية للأصل) في بيان الأرباح أو الخسائر المجمع عند إلغاء الاعتراف بالأصل.

يتم مراجعة القيم التخريدية والأعمار الإنتاجية وطرق الاستهلاك للموجودات في نهاية كل سنة مالية ويتم تعديلها على أساس مستقبلي، متى كان ذلك مناسباً.

2 أساس الاعداد ومعلومات السياسات المحاسبية الهامة (تتمة)

2.4 السياسات المحاسبية الهامة (تتمة)

2.4.8 عقار استثماري

يتم قياس العقارات الاستثمارية مبدئياً بالتكلفة بما في ذلك تكاليف المعاملة. لاحقاً للاعتراف المبدئي، يتم إدراج العقارات الاستثمارية بالقيمة العادلة التي تعكس ظروف السوق في تاريخ البيانات المالية المجمعة. تدرج الأرباح أو الخسائر الناتجة من التغيرات في القيمة العادلة للعقار الاستثماري ضمن بيان الأرباح أو الخسائر المجمع في الفترة التي تنتج فيها. يتم تحديد القيمة العادلة على أساس تقييم سنوي يتم إجراؤه من قبل خبراء تقييم عقارات معتمدين خارجيين مستقلين مسجلين لديهم الخبرة في السوق الذي يقع به العقار. يعكس التقييم ظروف السوق في تاريخ البيانات المالية المجمعة.

يتم إلغاء الاعتراف بالعقار الاستثماري عند بيعه أو عندما يتم سحب العقار الاستثماري بصفة دائمة من الاستخدام ولا يتوقع أي مزايا اقتصادية مستقبلية من بيعه. يدرج الفرق بين صافي متحصلات البيع والقيمة الدفترية للأصل في بيان الأرباح أو الخسائر المجمع في فترة إلغاء الاعتراف.

تتم التحويلات إلى (أو من) العقار الاستثماري فقط عندما يكون هناك تغير في الاستخدام. بالنسبة للتحويل من عقار استثماري إلى عقار يشغله المالك، تتمثل التكلفة المقدرة للمحاسبة اللاحقة في القيمة العادلة في تاريخ التغير في الاستخدام. إذا أصبح العقار الذي يشغله المالك عقاراً استثمارياً، تقوم المجموعة بالمحاسبة عن هذا العقار وفقاً للسياسة المنصوص عليها للممتلكات والمعدات حتى تاريخ التغير في الاستخدام.

2.4.9 عقود التأجير

تقوم المجموعة في بداية عقد التأجير بتحديد ما إذا كان العقد يمثل أو يتضمن عقد تأجير. أي، إذا كان العقد ينقل حق السيطرة على استخدام أصل محدد لفترة زمنية لقاء مقابل.

المجموعة كمستأجر

قامت المجموعة بتطبيق طريقة اعتراف وقياس فردية لكافة عقود التأجير باستثناء عقود التأجير قصيرة الأجل وعقود تأجير الموجودات منخفضة القيمة. وتسجل المجموعة مطلوبات التأجير لسداد مدفوعات عقود التأجير وموجودات حق الاستخدام بما يمثل حق استخدام الموجودات ذات الصلة.

◀ موجودات حق الاستخدام

تعترف المجموعة بموجودات حق الاستخدام في تاريخ بداية عقد التأجير (أي تاريخ أن يصبح الأصل ذي الصلة متاحاً للاستخدام). وتقاس موجودات حق الاستخدام وفقاً للتكلفة ناقصاً أي استهلاك متراكم وخسائر انخفاض القيمة والمعدلة بما يعكس أية إعادة قياس لمطلوبات التأجير. تتضمن تكلفة موجودات حق الاستخدام قيمة مطلوبات التأجير المسجلة والتكاليف المبدئية المباشرة المتكبدة ومدفوعات عقود التأجير المسددة في أو قبل تاريخ البدء ناقصاً أي حوافز عقود تأجير مستلمة. وما لم تتيقن المجموعة بصورة معقولة من حصولها على ملكية الأصل المستأجر في نهاية مدة عقد التأجير، يتم استهلاك موجودات حق الاستخدام المعترف بها على أساس القسط الثابت على مدى العمر الإنتاجي المقدر للأصل أو مدة عقد التأجير أيهما أقصر. تتعرض موجودات حق الاستخدام لانخفاض القيمة.

◀ مطلوبات التأجير

تعترف المجموعة في تاريخ بداية عقد التأجير بمطلوبات العقد والتي يتم قياسها وفقاً للقيمة الحالية لمدفوعات عقد التأجير التي سيتم سدادها على مدى فترة عقد التأجير. وتتضمن مدفوعات عقد التأجير المدفوعات الثابتة (بما في ذلك المدفوعات الثابتة في طبيعتها) ناقصاً أي حوافز مستحقة ومدفوعات عقد التأجير المتغيرة التي تعتمد على أحد المؤشرات أو المعدلات وكذلك المبالغ التي من المتوقع سدادها بموجب ضمانات القيمة التخريدية. كما تشتمل مدفوعات عقد التأجير على سعر الممارسة لخيار الشراء والتي من المؤكد بصورة معقولة من أنه يتم ممارسته من قبل المجموعة ومدفوعات الغرامات لإنهاء عقد التأجير في حالة إذا كانت مدة عقد التأجير تعكس ممارسة المجموعة لخيار إنهاء العقد. وفي حالة مدفوعات التأجير المتغيرة التي لا تعتمد على مؤشر أو معدل ما، فيتم تسجيلها كمصروفات في الفترة التي يقع فيها الحدث أو الظرف الذي يستدعي حدوث السداد.

عند احتساب القيمة الحالية لمدفوعات عقد التأجير، تستخدم المجموعة معدل الاقتراض المتزايد في تاريخ بداية عقد التأجير في حالة إذا كان معدل الاقتراض المتضمن في عقد التأجير غير قابل للتحديد بسهولة.

بعد تاريخ بداية العقد، يتم زيادة مبلغ مطلوبات عقد التأجير ليعكس تراكم الفائدة وتخفيضه مقابل مدفوعات عقد التأجير المسددة. بالإضافة إلى ذلك، يعاد قياس القيمة الدفترية لمطلوبات عقد التأجير في حالة أن يطرأ تعديل أو تغيير في مدة عقد التأجير أو تغير في مدفوعات عقد التأجير الثابتة في طبيعتها أو تغير في التقييم الذي يتم إجراؤه لتحديد ما إذا كان سيتم شراء الأصل ذي الصلة.

2 أساس الاعداد ومعلومات السياسات المحاسبية الهامة (تتمة)

2.4 السياسات المحاسبية الهامة (تتمة)

2.4.9 عقود التأجير (تتمة)

المجموعة كمستأجر (تتمة)

◀ عقود التأجير قصيرة الأجل وعقود تأجير الموجودات منخفضة القيمة

تطبق المجموعة إعفاء الاعتراف للعقود قصيرة الأجل بالنسبة لعقود تأجير الممتلكات والمعدات قصيرة الأجل الخاصة بها (أي تلك العقود التي تقدر مدتها بفترة 12 شهراً أو أقل من تاريخ بداية التأجير والتي لا تتضمن خيار شراء الأصل). كما أنها تطبق إعفاء الاعتراف لعقود الموجودات منخفضة القيمة بالنسبة لعقود تأجير المعدات المكتبية التي تعتبر منخفضة القيمة (أي أقل من 1,500 دينار كويتي). ويتم تسجيل مدفوعات عقد التأجير في حالة العقود قصيرة الأجل وعقود الموجودات منخفضة القيمة كمصروفات على أساس القسط الثابت على مدى فترة عقد التأجير.

◀ الأحكام الجوهرية المتخذة عند تحديد مدة عقود التأجير التي تتضمن خيارات التجديد

تحدد المجموعة مدة عقد التأجير كمدة غير قابلة للإلغاء بالإضافة إلى أي فترات يغطيها خيار تمديد عقد التأجير إذا كان من المؤكد بصورة معقولة أنه سيتم ممارسته أو أي فترات يغطيها خيار إنهاء عقد التأجير إذا كان من غير المؤكد ممارسته بصورة معقولة.

2.4.10 استثمار في شركة زميلة

إن الشركة الزميلة هي منشأة يكون للمجموعة تأثير جوهري عليها. يتم المحاسبة عن استثمار المجموعة في شركاتها الزميلة باستخدام طريقة حقوق الملكية المحاسبية. وفقاً لطريقة حقوق الملكية، يدرج الاستثمار في الشركة الزميلة بالتكلفة زائداً تغييرات ما بعد الحيازة في حصة المجموعة من صافي موجودات الشركة الزميلة. يتم إدراج الشهرة المتعلقة بالشركة الزميلة في القيمة الدفترية للاستثمار ولا يتم إطفائها أو اختبارها بصورة فردية لغرض تحديد الانخفاض في القيمة.

يعكس بيان الأرباح أو الخسائر المجمع حصة المجموعة في نتائج عمليات الشركات الزميلة بعد الضرائب والحصص غير المسيطرة في الشركات التابعة والزميلة. عندما يكون هناك تغير مسجل مباشرة في الإيرادات الشاملة الأخرى للشركة الزميلة تقوم المجموعة بتسجيل حصتها في أي تغييرات وتصحح عنها متى أمكن ذلك في الإيرادات الشاملة الأخرى. ويتم استبعاد الأرباح والخسائر غير المحققة الناتجة من المعاملات بين المجموعة والشركة الزميلة بما يتناسب مع حصة المجموعة في الشركة الزميلة.

يتم إعداد البيانات المالية للشركة الزميلة لنفس فترة البيانات المالية المجمعة للمجموعة. وعند الضرورة، يتم إجراء تعديلات لكي تتوافق السياسات المحاسبية مع تلك التي تستخدمها المجموعة.

عند فقد التأثير الجوهري على الشركة الزميلة، تقوم المجموعة بقياس وتسجيل أي استثمار متبقي وفقاً لقيمه العادلة. يدرج أي فرق بين القيمة الدفترية للشركة الزميلة عند فقد التأثير الجوهري والقيمة العادلة للاستثمار المتبقي ومتحصلات البيع في بيان الأرباح أو الخسائر المجمع.

2.4.11 انخفاض قيمة الموجودات غير المالية

تجري المجموعة تقييماً بتاريخ كل بيانات مالية مجمعة لتحديد ما إذا كان هناك أي مؤشر على أن أصلاً ما قد انخفضت قيمته. فإذا ما توفر مثل هذا المؤشر أو عند ضرورة إجراء اختبار انخفاض القيمة السنوي للأصل، تقوم المجموعة بتقدير المبلغ الممكن استرداده للأصل. إن المبلغ الممكن استرداده للأصل هو القيمة العادلة للأصل أو وحدة إنتاج النقد ناقصاً التكاليف حتى البيع أو قيمته أثناء الاستخدام أيهما أعلى ويتم تحديده لكل أصل على أساس فردي ما لم يكن الأصل منتجاً لتدفقات نقدية مستقلة على نحو كبير عن تلك التي يتم إنتاجها من الموجودات أو مجموعات الموجودات الأخرى. عندما تزيد القيمة الدفترية للأصل أو وحدة إنتاج النقد عن المبلغ الممكن استرداده، يعتبر الأصل (أو وحدة إنتاج النقد) قد انخفضت قيمته ويخفض إلى مبلغه الممكن استرداده.

عند تقدير القيمة أثناء الاستخدام، تخصم التدفقات النقدية المستقبلية المقدرة إلى قيمتها الحالية باستخدام معدل خصم يعكس تقييمات السوق الحالية للأموال والمخاطر المرتبطة بالأصل. عند تحديد القيمة العادلة ناقصاً التكاليف حتى البيع، تؤخذ في الاعتبار المعاملات الحديثة في السوق. وفي حالة عدم إمكانية تحديد هذه المعاملات، يتم استخدام نموذج تقييم مناسب.

يتم في تاريخ كل بيانات مالية مجمعة إجراء تقييم لتحديد ما إذا كان هناك أي مؤشر على أن خسائر انخفاض القيمة المسجلة سابقاً لم تعد موجودة أو قد انخفضت. فإذا ما توفر مثل هذا المؤشر، تقوم المجموعة بتقدير المبلغ الممكن استرداده للأصل أو وحدة إنتاج النقد. لا يتم رد خسارة انخفاض القيمة المسجلة سابقاً إلا إذا كان هناك تغير في الافتراضات المستخدمة لتحديد المبلغ الممكن استرداده للأصل منذ آخر إدراج لخسارة الانخفاض في القيمة.

2 أساس الاعداد ومعلومات السياسات المحاسبية الهامة (تتمة)

2.4 السياسات المحاسبية الهامة (تتمة)

2.4.11 انخفاض قيمة الموجودات غير المالية (تتمة)

إن الرد محدود بحيث لا يمكن أن تتجاوز القيمة الدفترية للأصل مبلغه الممكن استرداده أو القيمة الدفترية التي كان ليتم تحديدها بالصافي بعد الاستهلاك، إذا لم يتم تسجيل خسارة انخفاض في القيمة للأصل في السنوات السابقة. يسجل هذا الرد في بيان الأرباح أو الخسائر المجمع ما لم يتم إدراج الأصل بالمبلغ المعاد تقييمه. وفي هذه الحالة، يعامل الرد كزيادة إعادة التقييم.

2.4.12 مخزون

يدرج المخزون بالتكلفة أو صافي القيمة الممكن تحقيقها أيهما أقل. تتضمن التكلفة سعر الشراء ورسوم الاستيراد والنقل والمناولة والتكاليف المباشرة الأخرى. تحتسب التكلفة باستخدام طريقة المتوسط المرجح. إن صافي القيمة الممكن تحقيقها هو سعر البيع المقدر في سياق الأعمال العادي ناقصاً التكاليف المقدرة للإتمام والتكاليف المقدرة اللازمة لإجراء البيع.

2.4.13 النقد والنقد المعادل

يتكون النقد والنقد المعادل في بيان المركز المالي المجمع من النقد في الصندوق والنقد غير المقيد لدى البنوك والودائع قصيرة الأجل عالية السيولة ذات فترات استحقاق ثلاثة أشهر أو أقل والتي يسهل تحويلها إلى مبلغ معلومة من النقد والتي تتعرض لمخاطر غير جوهرية تتعلق بالتغير في القيمة.

لأغراض بيان التدفقات النقدية المجمع، يتكون النقد والنقد المعادل من النقد والودائع قصيرة الأجل وفقاً للتعريف الموضح أعلاه، بالصافي بعد الحسابات المكشوفة القائمة لدى البنوك (إن وجدت)، حيث تعتبر جزءاً لا يتجزأ من إدارة النقد لدى المجموعة.

2.4.14 الأدوات المالية

إن الأداة المالية هي أي عقد ينشأ عنه أصل مالي لمنشأة والتزام مالي أو أداة حقوق ملكية لمنشأة أخرى.

1 الموجودات المالية

الاعتراف المبدئي والقياس

يتم تصنيف الموجودات المالية، عند الاعتراف المبدئي، كموجودات مقاسة لاحقاً كدرجة بالتكلفة المطفأة وبالقيمة العادلة من خلال الإيرادات الشاملة الأخرى وبالقيمة العادلة من خلال الأرباح أو الخسائر.

يستند تصنيف الموجودات المالية عند الاعتراف المبدئي إلى خصائص التدفقات النقدية التعاقدية للأصل المالي ونموذج الأعمال الذي تستعين به المجموعة لإدارة الأصل. باستثناء أرصدة المدينين التجاريين التي لا تتضمن بند تمويل جوهري أو لم تقم المجموعة بتطبيق مبررات عملية عليها، تقوم المجموعة بمبدئياً بقياس الأصل المالي بالقيمة العادلة زائداً تكاليف المعاملة في حالة الموجودات المالية غير المدرجة بالقيمة العادلة من خلال الأرباح أو الخسائر. بالنسبة لأرصدة المدينين التجاريين التي لا تتضمن بند تمويل جوهري أو تقوم المجموعة بتطبيق مبررات عملية عليها، فيتم قياسها مقابل سعر المعاملة المحدد وفقاً للمعيار الدولي للتقارير المالية 15.

لغرض تصنيف وقياس الأصل المالي وفقاً للتكلفة المطفأة أو بالقيمة العادلة من خلال الإيرادات الشاملة الأخرى، فيجب أن يؤدي إلى تدفقات نقدية تمثل "مدفوعات أصل المبلغ والفائدة فقط" على أصل المبلغ القائم. ويشار إلى هذا التقييم باختبار مدفوعات أصل المبلغ والفائدة فقط ويتم إجراؤه على مستوى الأداة.

يشير نموذج أعمال المجموعة المستخدم في إدارة الموجودات المالية إلى كيفية إدارة المجموعة للموجودات المالية بغرض إنتاج تدفقات نقدية. ويحدد نموذج الأعمال ما إذا كانت التدفقات النقدية ستنجح من تحصيل التدفقات النقدية التعاقدية أو بيع الموجودات المالية أو كليهما معاً. يتم الاحتفاظ بالموجودات المالية المصنفة والمقاسة بالتكلفة المطفأة ضمن نموذج أعمال في يهدف إلى الاحتفاظ بالموجودات المالية لتحصيل التدفقات النقدية التعاقدية في حين يتم الاحتفاظ بالموجودات المالية المصنفة والمقاسة بالقيمة العادلة من خلال الإيرادات الشاملة الأخرى في نموذج أعمال يهدف إلى تحصيل التدفقات النقدية التعاقدية والبيع.

إن مشتريات أو مبيعات الموجودات المالية التي تتطلب تسليم الموجودات خلال إطار زمني يتم تحديده عموماً وفقاً للوائح أو الأعراف في الأسواق (المتاجرة بالطريقة الاعتيادية) يتم تسجيلها في تاريخ المتاجرة، أي التاريخ الذي تلتزم فيه المجموعة بشراء أو بيع الأصل.

تتضمن الموجودات المالية للمجموعة الموجودات المالية المدرجة بالقيمة العادلة من خلال الإيرادات الشاملة الأخرى والموجودات المالية المدرجة بالقيمة العادلة من خلال الأرباح أو الخسائر والمدينين والأرصدة المدينة الأخرى والنقد والنقد المعادل.

2 أساس الاعداد ومعلومات السياسات المحاسبية الهامة (تتمة)

2.4 السياسات المحاسبية الهامة (تتمة)

2.4.14 الأدوات المالية (تتمة)

(1) الموجودات المالية (تتمة)

القياس اللاحق

لأغراض القياس اللاحق، يتم تصنيف الموجودات المالية إلى أربع فئات:

- ◀ موجودات مالية مدرجة بالتكلفة المطفأة (أدوات الدين)
- ◀ موجودات مالية مدرجة بالقيمة العادلة من خلال الإيرادات الشاملة الأخرى مع إعادة إدراج الأرباح والخسائر المتراكمة (أدوات الدين)
- ◀ موجودات مالية مصنفة بالقيمة العادلة من خلال الإيرادات الشاملة الأخرى دون إعادة إدراج الأرباح والخسائر المتراكمة عند إلغاء الاعتراف (أدوات حقوق الملكية)
- ◀ موجودات مالية مدرجة بالقيمة العادلة من خلال الأرباح أو الخسائر

(أ) موجودات مالية مدرجة بالتكلفة المطفأة (أدوات الدين)

يتم لاحقاً قياس الموجودات المالية المدرجة بالتكلفة المطفأة باستخدام طريقة معدل الفائدة الفعلي، كما تتعرض هذه الموجودات لانخفاض القيمة. وتسجل الأرباح والخسائر في الأرباح أو الخسائر عندما يتم إلغاء الاعتراف بالأصل أو تعديله أو انخفاض قيمته.

(ب) موجودات مالية مدرجة بالقيمة العادلة من خلال الإيرادات الشاملة الأخرى (أدوات الدين)

بالنسبة لأدوات الدين المدرجة بالقيمة العادلة من خلال الإيرادات الشاملة الأخرى، تسجل إيرادات الفوائد أو إعادة تقييم تحويل العملات الأجنبية وخسائر انخفاض القيمة أو الرد في بيان الأرباح أو الخسائر المجمع ويتم احتسابها بنفس طريقة احتساب الموجودات المالية المقاسة بالتكلفة المطفأة. تسجل التغيرات في القيمة العادلة المتبقية في الإيرادات الشاملة الأخرى. عند إلغاء الاعتراف، يعاد إدراج التغير المتراكم في القيمة العادلة من الإيرادات الشاملة الأخرى إلى الأرباح أو الخسائر.

(ج) موجودات مالية مصنفة بالقيمة العادلة من خلال الإيرادات الشاملة الأخرى (أدوات حقوق الملكية)

عند الاعتراف المبني، يجوز للمجموعة أن تختار على نحو غير قابل للإلغاء تصنيف استثماراتها في أسهم كأدوات حقوق ملكية مصنفة بالقيمة العادلة من خلال الإيرادات الشاملة الأخرى التي تستوفي تعريف حقوق الملكية وفقاً لمعيار المحاسبة الدولي 32 الأدوات المالية: العرض، وتكون غير محتفظ بها لغرض المتاجرة. يتم تحديد التصنيف على أساس كل أداة على حدة.

لا يتم أبداً إعادة إدراج الأرباح والخسائر لهذه الموجودات المالية إلى الأرباح أو الخسائر. وتسجل توزيعات الأرباح كإيرادات أخرى في بيان الأرباح أو الخسائر المجمع عندما يثبت الحق في المدفوعات باستثناء عندما تستفيد المجموعة من هذه المتحصلات كاسترداد لجزء من تكلفة الأصل المالي. وفي هذه الحالة، تسجل هذه الأرباح في الإيرادات الشاملة الأخرى. إن أدوات حقوق الملكية المصنفة بالقيمة العادلة من خلال الإيرادات الشاملة الأخرى لا تتعرض لتقييم انخفاض القيمة.

(د) موجودات مالية مدرجة بالقيمة العادلة من خلال الأرباح أو الخسائر

تدرج الموجودات المالية المدرجة بالقيمة العادلة من خلال الأرباح أو الخسائر في بيان المركز المالي المجمع بالقيمة العادلة مع تسجيل صافي التغيرات في حقوق الملكية في بيان الأرباح أو الخسائر.

تتضمن هذه الفئة بعض الاستثمارات في أسهم التي اختارت المجموعة على نحو غير قابل للإلغاء تصنيفها بالقيمة العادلة من خلال الإيرادات الشاملة الأخرى. وتسجل صافي الأرباح والخسائر بما في ذلك أي فائدة أو إيرادات توزيعات أرباح في بيان الأرباح أو الخسائر المجمع.

إلغاء الاعتراف بالموجودات المالية

لا يتم الاعتراف بالأصل المالي (أو جزء من الأصل المالي أو جزء من مجموعة موجودات مالية مماثلة حسبما ينطبق عليه ذلك) عندما:

- ◀ تنتهي الحقوق في استلام التدفقات النقدية من الأصل؛ أو
- ◀ تقوم المجموعة بتحويل حقوقها في استلام التدفقات النقدية من الأصل أو تتحمل التزاماً بدفع التدفقات النقدية المستلمة بالكامل دون تأخير مادي إلى طرف آخر بموجب ترتيب "القبض والدفع"، وعندما إما (أ) أن تقوم المجموعة بتحويل كافة المخاطر والمزايا الهامة للأصل أو (ب) لم تقم المجموعة بتحويل أو الاحتفاظ بكافة المخاطر والمزايا الهامة للأصل ولكنها فقدت السيطرة على هذا الأصل.

2 أساس الاعداد ومعلومات السياسات المحاسبية الهامة (تتمة)

2.4 السياسات المحاسبية الهامة (تتمة)

2.4.14 الأدوات المالية (تتمة)

(1) الموجودات المالية (تتمة)

إلغاء الاعتراف بالموجودات المالية (تتمة)

عندما تقوم المجموعة بتحويل حقوقها في استلام التدفقات النقدية من تلك الموجودات المالية أو عندما تدخل المجموعة في ترتيب القبض والدفع ولم تقم بتحويل كافة المخاطر والمزايا الهامة للأصل أو الاحتفاظ بها أو لم تفقد السيطرة على الأصل، يتحقق الأصل بمقدار استمرارها في السيطرة على هذا الأصل. في هذه الحالة، تقوم المجموعة أيضاً بتسجيل الالتزام ذي الصلة. ويتم قياس الأصل المحول والالتزام المرتبط به على أساس يعكس الحقوق والالتزامات التي تحتفظ بها المجموعة.

يتم قياس السيطرة المستمرة التي تأخذ شكل ضمان على الأصل المحول بالقيمة الدفترية الأصلية لذلك الأصل أو الحد الأقصى من مبلغ المقابل المطلوب سداده من المجموعة أيهما أقل.

(2) المطلوبات المالية

الاعتراف المبدئي والقياس

تصنف المطلوبات المالية عند الاعتراف المبدئي كمطلوبات مالية مدرجة بالقيمة العادلة من خلال الأرباح أو الخسائر أو قروض وسلف، أو دائنين أو مشتقات مصنفة كأدوات تحوط في معاملة تحوط فعالة متى كان ذلك مناسباً.

تدرج كافة المطلوبات المالية مبدئياً بالقيمة العادلة، وفي حالة القروض والسلف، تدرج بالقيمة العادلة زائداً تكاليف المعاملة المتعلقة بها مباشرة.

تتضمن المطلوبات المالية على المجموعة الدائنين والمطلوبات الأخرى والمستحق إلى المساهمين ومطلوبات التأجير.

القياس اللاحق

لأغراض القياس اللاحق، يتم تصنيف المطلوبات المالية إلى فئتين:

- ◀ المطلوبات المالية المدرجة بالقيمة العادلة من خلال الأرباح أو الخسائر
- ◀ المطلوبات المالية المدرجة بالتكلفة المطفأة

لم تقم المجموعة بتصنيف أي من مطلوباتها المالية بالقيمة العادلة من خلال الأرباح أو الخسائر، وتعتبر المطلوبات المالية المدرجة بالتكلفة المطفأة الأكثر ارتباطاً بالمجموعة. يعتمد قياس المطلوبات المالية على تصنيفها كما يلي:

دائنون ومطلوبات أخرى

يتم تسجيل المطلوبات عن مبالغ ستدفع في المستقبل لقاء بضائع أو خدمات تم تسلمها، سواء صدرت بها فواتير إلى المجموعة أو لم تصدر.

مطلوبات تأجير

للاطلاع على السياسة المحاسبية المتعلقة بقياس مطلوبات التأجير، راجع السياسة المحاسبية "عقود التأجير".

إلغاء الاعتراف

يتم إلغاء الاعتراف بالمطلوبات المالية عندما يتم الإغفاء من الالتزام المرتبط بالمطلوبات أو إلغاؤه أو انتهاء سريانه.

عند استبدال التزام مالي حالي بآخر من نفس المقرض بشروط مختلفة بشكل جوهري، أو بتعديل شروط الالتزام الحالي بشكل جوهري، يتم معاملة هذا التبديل أو التعديل كإلغاء اعتراف بالالتزام الأصلي واعتراف بالالتزام جديد. يدرج الفرق في القيمة الدفترية ذات الصلة في بيان الأرباح أو الخسائر المجمع.

(3) مقاصة الأدوات المالية

تتم المقاصة بين الموجودات المالية والمطلوبات المالية ويتم إدراج صافي المبلغ في بيان المركز المالي المجمع فقط عند وجود حق قانوني يلزم حالياً بإجراء المقاصة على المبالغ المسجلة وتتوي المجموعة السداد على أساس الصافي أو تحقيق الموجودات وتسوية المطلوبات في آن واحد.

2 أساس الاعداد ومعلومات السياسات المحاسبية الهامة (تتمة)

2.4 السياسات المحاسبية الهامة (تتمة)

2.4.15 انخفاض قيمة الموجودات المالية

تعترف المجموعة بمخصص لخسائر الائتمان المتوقعة عن كافة أدوات الدين المالية غير المحتفظ بها وفقاً للقيمة العادلة من خلال الأرباح أو الخسائر. تستند خسائر الائتمان المتوقعة إلى الفرق بين التدفقات النقدية التعاقدية المستحقة طبقاً للعقد وكافة التدفقات النقدية الذي تتوقع المجموعة استلامها، مخضومة بنسبة تقريبية لمعدل الفائدة الفعلي الأصلي. وسوف تتضمن التدفقات النقدية المتوقعة التدفقات النقدية الناتجة من بيع الضمانات المحتفظ به أو التعزيزات الائتمانية الأخرى التي تمثل جزءاً لا يتجزأ من الشروط التعاقدية.

يتم الاعتراف بخسائر الائتمان المتوقعة على مرحلتين. بالنسبة لحالات التعرض لمخاطر الائتمان والتي لا تحدث فيها ازدياد جوهري في المخاطر الائتمانية منذ الاعتراف المبدئي، يتم احتساب مخصص خسائر الائتمان المتوقعة مقابل خسائر الائتمان الناتجة من أحداث التعثر المحتملة خلال فترة الـ 12 شهراً التالية (خسائر الائتمان المتوقعة على مدى 12 شهراً). وبالنسبة لحالات التعرض لمخاطر الائتمان التي تحدث فيها ازدياد جوهري في المخاطر الائتمانية منذ الاعتراف المبدئي، يجب احتساب مخصص خسائر مقابل خسائر الائتمان المتوقعة على مدى العمر المتبقي من التعرض للمخاطر بغض النظر عن توقيت التعثر (خسائر الائتمان المتوقعة على مدى عمر الأداة).

بالنسبة للمدينين وموجودات العقود، تقوم المجموعة بتطبيق طريقة مبسطة عند احتساب خسائر الائتمان المتوقعة. وبالتالي، لا تقوم المجموعة بتتبع التغيرات في مخاطر الائتمان، ولكن تقوم بدلاً من ذلك بالاعتراف بمخصص الخسائر استناداً إلى خسائر الائتمان المتوقعة على مدى عمر الأداة في تاريخ كل بيانات مالية مجمعة. قامت المجموعة بإنشاء مصفوفة مخصصات استناداً إلى خبرتها السابقة بخسائر الائتمان المعدلة مقابل العوامل المستقبلية المرتبطة بالمقترضين والبيئة الاقتصادية.

تعامل المجموعة الأصل المالي كأصل متعثر في حالة التأخر في سداد المدفوعات التعاقدية لمدة 90 يوماً. ومع ذلك، قد تعتبر المجموعة أيضاً الأصل المالي كأصل متعثر في بعض الحالات، وذلك في حالة أن تشير المعلومات الداخلية أو الخارجية إلى عدم احتمالية استلام المجموعة للمبالغ التعاقدية القائمة بالكامل قبل مراعاة أي تعزيزات ائتمانية محتفظ بها من قبل المجموعة. ويتم شطب الأصل المالي عندما لا يوجد أي توقع معقول باسترداد التدفقات النقدية التعاقدية.

2.4.16 مكافأة نهاية الخدمة للموظفين

تتحمل المجموعة بموجب قانون الكويت مسؤولية تقديم مكافأة نهاية الخدمة لجميع موظفيها. إن استحقاق هذه المكافأة يستند إلى الراتب النهائي وطول مدة الخدمة للموظفين ويخضع لإتمام فترة خدمة محددة كحد أدنى. إن التكاليف المتوقعة لهذه المكافآت تستحق على مدى فترة الخدمة.

علاوة على ذلك وبالنسبة لموظفيها الكويتيين، تقوم المجموعة بتقديم مساهمات إلى برنامج التأمينات الاجتماعية المحتسبة كنسبة من رواتب الموظفين. إن التزامات المجموعة محددة بهذه المساهمات وتسجل كمصروفات عند استحقاقها.

2.4.17 مخصصات

تسجل المخصصات عندما يكون على المجموعة التزام حالي قانوني أو استدلالي نتيجة لحدث سابق ومن المرجح أن يتطلب ذلك تدفقاً صادراً للموارد التي تمثل مزايا اقتصادية لتسوية الالتزام، مع إمكانية إجراء تقدير موثوق به لمبلغ الالتزام.

2.4.18 المطلوبات والموجودات المحتملة

لا يتم الاعتراف بالمطلوبات المحتملة ضمن بيان المركز المالي المجمع، بل يتم الإفصاح عنها ما لم يكن احتمال التدفق الصادر للموارد المتضمنة لمزايا اقتصادية أمراً مستبعداً.

لا يتم الاعتراف بالموجودات المحتملة ضمن البيانات المالية المجمعة، بل يتم الإفصاح عنها عندما يكون التدفق الوارد لمزايا اقتصادية أمراً محتملاً.

2.4.19 احتياطات أخرى

يتم استخدام الاحتياطات الأخرى لتسجيل تأثير التغيرات في حصة الملكية في الشركات التابعة دون فقد السيطرة.

2 أساس الاعداد ومعلومات السياسات المحاسبية الهامة (تتمة)

2.4 السياسات المحاسبية الهامة (تتمة)

2.4.20 العملات الأجنبية

تعرض البيانات المالية المجمعة بالدينار الكويتي وهو العملة الرئيسية وعملة العرض للشركة الأم. تقوم كل شركة في المجموعة بتحديد العملة الرئيسية لها، كما يتم قياس البنود المدرجة في البيانات المالية لكل شركة باستخدام العملة الرئيسية. يتم تسجيل المعاملات بعملات أجنبية مبدئياً بالسعر السائد لتحويل العملة الرئيسية في تاريخ المعاملة. كما يتم تحويل الموجودات والمطلوبات النقدية المدرجة بعملات أجنبية في تاريخ كل بيانات مالية مجمعة إلى الدينار الكويتي وفقاً لسعر الصرف السائد في ذلك التاريخ. وتدرج الأرباح أو الخسائر الناتجة من التحويل في بيان الأرباح أو الخسائر المجموع.

يتم تحويل الموجودات والمطلوبات غير النقدية بعملات أجنبية والمدرجة بالقيمة العادلة إلى الدينار الكويتي وفقاً لسعر الصرف السائد في تاريخ تحديد القيمة العادلة. في حالة الموجودات غير النقدية التي يسجل التغير في قيمتها العادلة مباشرة ضمن الإيرادات الشاملة الأخرى، تدرج فروق التحويل مباشرة في الإيرادات الشاملة الأخرى.

يتم تحويل الموجودات والمطلوبات النقدية وغير النقدية للشركات الأجنبية إلى الدينار الكويتي بسعر الصرف السائد في تاريخ البيانات المالية المجمعة. كما يتم تحويل نتائج تشغيل هذه العمليات بمتوسط أسعار الصرف في فترة عمليات الشركات الأجنبية. وتتراكم فروق التحويل الناتجة في بند مستقل ضمن الإيرادات الشاملة الأخرى (صافي فروق التحويل نتيجة تحويل عمليات أجنبية) حتى يتم بيع الشركة الأجنبية. وعند بيع الشركات الأجنبية، يسجل بند الإيرادات الشاملة الأخرى المتعلق بالعملة في بيان الأرباح أو الخسائر المجموع.

الاقتصاد التضخمي

إن البيانات المالية للشركات التابعة التي تتعرض عملتها الرئيسية للاقتصاد التضخمي يتم تعديلها بحيث تعكس التضخم وفقاً للإجراءات الواردة في الإيضاح رقم 10 وذلك قبل تحويلها إلى الدينار الكويتي. فور إعادة الإدراج، يتم تحويل كافة بنود البيانات المالية إلى الدينار الكويتي باستخدام سعر الصرف عند الإغلاق. ولا يعاد إدراج المبالغ المعروضة في السنوات السابقة لأغراض المقارنة على مستوى التجميع حيث إن عملة العرض للمجموعة لا تتعرض للاقتصاد التضخمي. عند التجميع، يسجل أثر التغييرات في الأسعار في الفترات السابقة على البيانات المالية للشركة التابعة مباشرة في بيان التغييرات في حقوق الملكية المجموع.

لتحديد وجود ارتفاع معدل التضخم، تجري المجموعة تقييماً للسمات الكمية للبيئة الاقتصادية للدولة مثل توجهات معدل التضخم على مدى الثلاث سنوات السابقة.

يتم تعديل البيانات المالية للشركات التابعة التي يتم تداول عملتها الرئيسية للاقتصاد التضخمي بحيث تعكس التغييرات في القوة الشرائية للعملة المحلية على سبيل المثال: يعاد إدراج كافة البنود في بيان المركز المالي غير المعروضة كمتداولة (بنود غير نقدية) من خلال تطبيق مؤشر السعر العام في تاريخ البيانات المالية المجمعة ويعاد إدراج كافة الإيرادات والمصروفات على أساس ربع سنوي من خلال تطبيق عوامل التحويل المناسبة الواردة في إيضاح 10.

2.4.21 الموجودات غير المتداولة المحتفظ بها لغرض البيع والعمليات الموقوفة

تقوم المجموعة بتصنيف الموجودات غير المتداولة ومجموعات الاستبعاد كمحتفظ بها للبيع إن كان يمكن استعادة قيمتها الدفترية بشكل رئيسي من خلال معاملة بيع وليس من الاستخدام المستمر. يتم قياس الموجودات غير المتداولة ومجموعات الاستبعاد المصنفة كمحتفظ بها للبيع بالقيمة الدفترية أو القيمة العادلة ناقصاً التكاليف حتى البيع أيهما أقل. تتمثل التكاليف حتى البيع في التكاليف الترايضية المتعلقة مباشرةً ببيع الأصل (مجموعة البيع) باستثناء تكاليف التمويل ومصروف ضريبة الدخل.

يتم اعتبار أنه تم الوفاء بمعايير التصنيف كمحتفظ بها للبيع فقط عندما يكون البيع محتملاً بدرجة كبيرة وأن يكون الأصل متاحاً أو مجموعة الاستبعاد متاحة للبيع الفوري في حالتها الحالية. يتعين أن توضح الإجراءات المطلوبة لإتمام البيع أنه من غير المحتمل إجراء تغييرات جوهرية للبيع أو أنه سيتم سحب قرار البيع. ويجب أن تلتزم الإدارة بالتخطيط لبيع الأصل وأن يتم إنجاز عملية البيع المتوقعة خلال سنة واحدة من تاريخ التصنيف.

2 أساس الاعداد ومعلومات السياسات المحاسبية الهامة (تتمة)

2.4 السياسات المحاسبية الهامة (تتمة)

2.4.21 الموجودات غير المتداولة المحتفظ بها لغرض البيع والعمليات الموقوفة (تتمة)

لا يتم استهلاك أو إطفاء الممتلكات والمعدات وموجودات حق الاستخدام فور تصنيفها كمحتفظ بها لغرض البيع.

تُعرض الموجودات والمطلوبات المصنفة كمحتفظ بها لغرض البيع بصورة مستقلة كبنود متداولة في بيان المركز المالي المجموع. تؤهل مجموعة الاستبعاد للتصنيف ضمن العمليات الموقوفة إذا كانت جزءاً من منشأة قد تم بيعها أو تصنيفها كمحتفظ بها لغرض البيع، و:

- ◀ تمثل بند جوهري مستقل من الأعمال أو المنطقة الجغرافية للعمليات؛ أو
- ◀ تمثل جزءاً من خطة تنسيقية موحدة لبيع قطاع جوهري مستقل من الأعمال أو عمليات تقع بمنطقة جغرافية معينة؛ أو
- ◀ تمثل شركة تابعة تم حيازتها فقط لغرض إعادة البيع.

يتم استبعاد العمليات الموقوفة من نتائج العمليات المستمرة وتعرض كمبلغ فردي ضمن الأرباح أو الخسائر بعد الضرائب من العمليات الموقوفة في بيان الأرباح أو الخسائر المجموع.

2.4.22 معلومات القطاعات

إن القطاع هو جزء مميز من المجموعة يعمل في أنشطة الأعمال التي ينتج عنها اكتساب إيرادات وتكبد تكاليف. إن قطاعات التشغيل المحددة من قبل إدارة المجموعة لتوزيع الموارد وتقييم الأداء تتفق مع التقارير الداخلية المقدمة إلى مسؤولي اتخاذ قرارات التشغيل. ويتم تجميع قطاعات التشغيل التي لها نفس السمات الاقتصادية والمنتجات والخدمات وفئة العملاء وإعداد تقارير حولها كقطاعات يمكن رفع تقارير حولها.

2.4.23 قياس القيمة العادلة

إن القيمة العادلة هي السعر المستلم لبيع أصل ما أو المدفوع لنقل التزام ما في معاملات منظمة بين المشاركين في السوق في تاريخ القياس. يستند قياس القيمة العادلة إلى افتراض حدوث معاملة بيع الأصل أو نقل الالتزام في إحدى الحالات التالية:

- ◀ في السوق الرئيسي للأصل أو الالتزام، أو
- ◀ في حالة عدم وجود سوق رئيسي، في السوق الأكثر ملاءمة للأصل أو الالتزام.

يجب أن يكون بإمكان المجموعة الوصول إلى السوق الرئيسي أو السوق الأكثر ملاءمة.

يتم قياس القيمة العادلة لأصل أو التزام باستخدام الافتراضات التي من الممكن للمشاركين في السوق استخدامها عند تسعير الأصل أو الالتزام، بافتراض أن المشاركين في السوق سيعملون لتحقيق مصالحهم الاقتصادية المثلى.

يراعي قياس القيمة العادلة للأصل غير المالي قدرة المشاركين في السوق على إنتاج مزايا اقتصادية من خلال استخدام الأصل بأعلى وأفضل مستوى له، أو من خلال بيعه إلى مشارك آخر في السوق من المحتمل أن يستخدم الأصل بأعلى وأفضل مستوى له.

تستخدم المجموعة أساليب تقييم تتناسب مع الظروف والتي تتاح لها بيانات كافية لقياس القيمة العادلة مع تحقيق أقصى استخدام للمدخلات الملحوظة الملائمة والحد من استخدام المدخلات غير الملحوظة.

تصنف كافة الموجودات والمطلوبات التي يتم قياس قيمتها العادلة أو الإفصاح عنها في البيانات المالية المجمعة ضمن الجدول الهرمي للقيمة العادلة، والمبين كما يلي، استناداً إلى أقل مستوى من المدخلات والذي يمثل أهمية لقياس القيمة العادلة ككل:

- ◀ المستوى 1 : الأسعار المعلنة (غير المعدلة) في الأسواق النشطة للموجودات أو المطلوبات المطابقة؛
- ◀ المستوى 2 : أساليب تقييم يكون فيها أقل مستوى من المدخلات الجوهرية لقياس القيمة العادلة ملحوظاً بشكل مباشر أو غير مباشر؛ و
- ◀ المستوى 3 : أساليب تقييم لا يكون فيها أقل مستوى من المدخلات الجوهرية لقياس القيمة العادلة ملحوظاً.

2 أساس الأعداد ومعلومات السياسات المحاسبية الهامة (تتمة)

2.4 السياسات المحاسبية الهامة (تتمة)

2.4.23 قياس القيمة العادلة (تتمة)

بالنسبة للموجودات والمطلوبات المدرجة في البيانات المالية المجمعة على أساس متكرر، تحدد المجموعة ما إذا كانت التحويلات قد حدثت بين مستويات الجدول الهرمي عن طريق إعادة تقييم التصنيف (استناداً إلى أقل مستوى من المدخلات الذي يشكل أهمية لقياس القيمة العادلة ككل) في نهاية فترة كل بيانات مالية مجمعة.

لغرض إفصاحات القيمة العادلة، قامت المجموعة بتحديد فئات للموجودات والمطلوبات استناداً إلى طبيعة وسمات ومخاطر الأصل أو الالتزام ومستوى الجدول الهرمي للقيمة العادلة كما هو موضح أعلاه.

تم إدراج تحليل القيمة العادلة للأدوات المالية وتفصيل أخرى عن كيفية قياسها في إيضاح 19.

3 الأحكام والتقديرات والافتراضات المحاسبية الهامة

إن إعداد البيانات المالية المجمعة للمجموعة يتطلب من الإدارة وضع أحكام وتقديرات وافتراضات تؤثر على المبلغ المدرج للإيرادات والمصروفات والموجودات والمطلوبات والإفصاحات المرفقة والإفصاح عن المطلوبات المحتملة. ولكن عدم التأكد من هذه الافتراضات والتقديرات يمكن أن يؤدي إلى نتائج تتطلب تعديلاً جوهرياً في القيمة الدفترية للموجودات أو المطلوبات المتأثرة في المستقبل.

3.1 الأحكام

عند تطبيق السياسات المحاسبية للمجموعة، قامت الإدارة باتخاذ الأحكام التالية، بخلاف تلك التي تتضمن تقديرات، التي لها التأثير الأكثر جوهرياً على المبالغ المدرجة في البيانات المالية المجمعة:

تصنيف الموجودات المالية

تحدد المجموعة تصنيف الموجودات المالية استناداً إلى تقييم نموذج الأعمال الذي يتم الاحتفاظ بالموجودات من خلاله وتقييم ما إذا كانت الشروط التعاقدية للأصل المالي تمثل مدفوعات أصل المبلغ والفائدة فقط على أصل المبلغ القائم.

تحديد مدة عقود التأجير التي تتضمن خيارات التجديد والإلغاء - المجموعة كمستأجر

تحدد المجموعة مدة عقد التأجير كمدة غير قابلة للإلغاء بالإضافة إلى أي فترات يشملها خيار تمديد عقد التأجير إذا كان من المؤكد بصورة معقولة أنه سيتم ممارسته أو أي فترات يشملها خيار إنهاء عقد التأجير إذا كان من غير المؤكد ممارسته بصورة معقولة.

لدى المجموعة بموجب بعض عقود التأجير لديها خيار تأجير الموجودات لفترات إضافية. وتقوم المجموعة بتطبيق الأحكام عند تقييم ما إذا كان من المؤكد بصورة معقولة ممارسة خيار التجديد. أي أنها تراعي كافة العوامل ذات الصلة التي تحقق حافزاً اقتصادياً لممارسة خيار التجديد أو الإنهاء. وبعد تاريخ بداية التأجير، تقوم المجموعة بإعادة تقييم مدة عقد التأجير إذا كان هناك حدث أو تغيير جوهري في الظروف يقع ضمن نطاق سيطرة المجموعة ويعكس قدرتها على ممارسة (أو عدم ممارسة) خيار التجديد (مثل التغيير في استراتيجيتها الأعمال).

قامت المجموعة بإدراج فترة التجديد كجزء من مدة عقد التأجير نظراً لأهمية هذه الموجودات في عملياتها. يخصص لعقود التأجير فترة قصيرة غير قابلة للإلغاء وسيكون هناك تأثير سلبي جوهري على العمليات إذا لم يكن البديل متاحاً بسهولة.

3.2 التقديرات والافتراضات

فيما يلي الافتراضات الرئيسية التي تتعلق بالمصادر المستقبلية والرئيسية لعدم التأكد من التقديرات بتاريخ كل بيان مالي مجمع والتي ترتبط بمخاطر جوهرياً تتسبب في إجراء تعديل مادي على القيمة الدفترية للموجودات والمطلوبات في السنة المالية اللاحقة. تستند تقديرات وافتراضات المجموعة إلى المؤشرات المتاحة عند إعداد البيانات المالية المجمعة. ومع ذلك، فإن الظروف والافتراضات الحالية حول التطورات المستقبلية قد تتغير نتيجة للتغيرات في السوق أو الظروف الناتجة خارج نطاق سيطرة المجموعة. تتعكس هذه التغيرات في الافتراضات عند حدوثها.

الأعمار الإنتاجية للممتلكات والمعدات

تحدد إدارة المجموعة الأعمار الإنتاجية المتوقعة للممتلكات والمعدات لغرض احتساب الاستهلاك. يحدد التقدير بناء على الاستخدام المتوقع للموجودات أو عوامل التلف والتآكل الطبيعية. تراجع الإدارة القيمة المتبقية والأعمار الإنتاجية على أساس سنوي، كما يتم تعديل مخصص الاستهلاك المستقبلي حيث تعتقد الإدارة أن الأعمار الإنتاجية تختلف عن التقديرات السابقة.

3 الأحكام والتقدير والافتراضات المحاسبية الهامة (تتمة)

3.2 التقديرات والافتراضات (تتمة)

انخفاض قيمة الممتلكات والمعدات وموجودات حق الاستخدام

إن انخفاض قيمة الممتلكات والمعدات وموجودات حق الاستخدام قد يكون له تأثير جوهري على المبالغ المدرجة في البيانات المالية المجمعة. تقوم الإدارة بتقييم انخفاض قيمة الممتلكات والمعدات وموجودات حق الاستخدام في حالة وقوع أحداث أو تغييرات في الظروف بما يشير إلى احتمال عدم امكانية استرداد القيمة الدفترية.

فيما يلي بعض العوامل التي تعتبر هامة والتي قد تؤدي إلى مراجعة انخفاض القيمة:

- ◀ انخفاض جوهري في القيمة السوقية بما يتجاوز المتوقع بمرور الوقت أو للاستخدام العادي؛ و
- ◀ تغييرات جوهري في البيئة التكنولوجية أو الرقابية؛ و
- ◀ دليل من التقارير الداخلية يشير إلى أن الاداء الاقتصادي للأصل أسوأ أو سوف يكون أسوأ من المتوقع.

تقييم عقار استثماري

يستند عادةً تقييم العقار الاستثماري إلى تقييم يقوم بإجرائه مقيمي عقارات مسجلين مستقلين لديهم خبرة في مجالات مماثلة في السوق العقاري المحلي والدولي. فضلاً عن ذلك، قامت المجموعة بتطبيق خصم عدم السيولة على تقييم العقار الاستثماري الناتج من شركة تابعة واقعة في اقتصاد يعاني من ارتفاع معدل التضخم استناداً إلى تقدير الإدارة للمبالغ الممكن استردادها منها.

انخفاض قيمة الاستثمار في شركة زميلة

بعد تطبيق طريقة حقوق الملكية تقوم المجموعة بتحديد ما إذا كان من الضروري تسجيل خسارة الانخفاض في القيمة على استثمار المجموعة في الشركات الزميلة في تاريخ البيانات المالية المجمعة استناداً إلى الأدلة الموضوعية التي تشير إلى الانخفاض في قيمة الاستثمار في الشركة الزميلة. فإذا ما حدث ذلك تحتسب المجموعة مبلغ انخفاض القيمة بالفرق بين المبلغ الممكن استرداده من الشركة الزميلة والقيمة الدفترية ويتم تسجيل المبلغ في بيان الأرباح أو الخسائر المجموع.

تقييم الاستثمارات غير المسعرة

يستند تقييم الاستثمارات غير المسعرة في أسهم عادةً إلى واحدة مما يلي:

- ◀ معاملات حديثة في السوق بشروط تجارية مكافئة؛ و
- ◀ القيمة العادلة الحالية لاستثمار آخر مماثل إلى حد كبير؛ و
- ◀ التدفقات النقدية المتوقعة مخصومة بالمعدلات الحالية المطبقة للبنود ذات شروط وسمات مخاطر مماثلة؛ و
- ◀ نماذج تقييم أخرى.

إن تحديد التدفقات النقدية وعوامل الخصم للاستثمارات غير المسعرة يتطلب تقديرات جوهريّة.

انخفاض قيمة المخزون

يسجل المخزون بالتكلفة أو صافي القيمة الممكن تحقيقها، أيهما أقل. عندما يصبح المخزن قديماً أو متقادماً يتم إجراء تقدير لصافي قيمتها الممكن تحقيقها. يتم إجراء هذا التقدير بالنسبة لكل مبلغ من المبالغ الجوهرية على أساس فردي. يتم تقييم المبالغ غير الجوهرية بصورة فردية، ولكن قديمة أو متقدمة، فيتم إجراء تقدير على أساس مجمع ويتم احتساب مخصص لها تبعاً لنوع المخزون ودرجة القدم أو التقادم استناداً إلى أسعار البيع السابقة.

انخفاض قيمة المدينين ومجمل المبلغ المستحق من عملاء عن أعمال عقود

يتم إجراء تقدير للمبلغ الممكن تحصيله من المدينين التجاريين ومجمل المبلغ المستحق من عملاء عندما يعد تحصيل المبلغ بالكامل أمر غير محتمل. وبالنسبة لكل مبلغ من المبالغ الجوهرية بصورة فردية، يتم إجراء هذا التقدير على أساس فردي. بينما يتم على أساس مجمع تقييم المبالغ غير الجوهرية بصورة غير فردية والتي مر تاريخ استحقاقها دون تحصيلها ويتم احتساب مخصص لها حسب طول فترة التأخير، استناداً إلى معدلات الاسترداد السابقة.

التكاليف المترتبة والأرباح المقدرة عن عقود غير مكتملة

تقاس الإيرادات من عقود الإنشاءات ذات الأسعار الثابتة بالرجوع إلى نسبة التكاليف الفعلية المتكبدة حتى تاريخه إلى إجمالي التكاليف المقدرة لكل عقد والمطبقة على إيرادات العقود المقدرة، وتخض بنسبة الإيرادات المسجلة مسبقاً. يتطلب ذلك من المجموعة أن تستخدم الأحكام في تقدير إجمالي التكاليف المتوقعة حتى اكتمال كل مشروع.

شركة بيت الطاقة القابضة ش.م.ك.ع. وشركاتها التابعة

إيضاحات حول البيانات المالية المجمعة
كما في وللسنة المنتهية في 31 ديسمبر 2023

3 الأحكام والتفديرات والافتراضات المحاسبية الهامة (تتمة)

3.2 التفديرات والافتراضات (تتمة)

ربح من عقود غير مكتملة

لا يسجل الربح من عقود غير مكتملة إلا عندما يصل العقد إلى مرحلة يمكن عندها تقدير الأرباح النهائية بدرجة تؤكد معقولة. يتطلب ذلك من إدارة المجموعة أن تحدد المستوى الذي يمكن عنده الوصول إلى التفديرات المعقولة.

عقود التأجير - تقدير معدل الافتراض المتزايد

لا يمكن للمجموعة أن تحدد بسهولة معدل الفائدة الضمني في عقد التأجير وبالتالي فإنها تستخدم معدل الافتراض المتزايد لقياس مطلوبات التأجير. إن معدل الافتراض المتزايد هو معدل الفائدة الذي يتعين على المجموعة سداه للافتراض، على مدى مدة مماثلة ومقابل ضمان مماثل، الأموال اللازمة للحصول على أصل ذي قيمة مماثلة للأصل المرتبط بحق الاستخدام في بيئة اقتصادية مماثلة. لذلك يعكس معدل الافتراض المتزايد ما "يتعين على المجموعة" سداه، والذي يتطلب تقديراً في حالة عدم توفر معدلات ملحوظة (مثل الشركات التابعة التي لا تدخل في معاملات تمويل) أو عندما تحتاج إلى تعديل لتعكس شروط وأحكام عقد التأجير (مثل عقود التأجير التي يتم توقيعها بعملة مغايرة للعملة الرئيسية للشركة التابعة). تقوم المجموعة بتقدير معدل الافتراض المتزايد باستخدام مدخلات ملحوظة (مثل أسعار الفائدة في السوق) عندما تكون متاحة ومطلوبة لإجراء بعض التفديرات الخاصة بالمنشأة (مثل التصنيف الائتماني المستقل للشركة التابعة).

4 موجودات حق الاستخدام ومطلوبات التأجير

2023

مطلوبات التأجير	الإجمالي	أثاث وتجهيزات ومعدات	عقارات مستأجرة ومباني	
دينار كويتي	دينار كويتي	دينار كويتي	دينار كويتي	
298,305	259,252	35,578	223,674	في 1 يناير 2023
-	(24,526)	(21,351)	(3,175)	استهلاك
6,826	-	-	-	تكلفة تمويل
(32,270)	-	-	-	مدفوعات
(258,282)	(225,256)	-	(225,256)	المتعلق بالاستبعادات
716	4,757	-	4,757	تعديلات تحويل عملات أجنبية
<u>15,295</u>	<u>14,227</u>	<u>14,227</u>	<u>-</u>	في 31 ديسمبر 2023
1,950				الجزء المتداول
13,345				الجزء غير المتداول
<u>15,295</u>				

2022

مطلوبات التأجير	الإجمالي	أثاث وتجهيزات ومعدات	عقارات مستأجرة ومباني	
دينار كويتي	دينار كويتي	دينار كويتي	دينار كويتي	
297,601	288,743	56,924	231,819	في 1 يناير 2022
-	(32,392)	(21,346)	(11,046)	استهلاك
21,072	-	-	-	تكلفة تمويل
(23,400)	-	-	-	مدفوعات
3,032	2,901	-	2,901	تعديلات تحويل عملات أجنبية
<u>298,305</u>	<u>259,252</u>	<u>35,578</u>	<u>223,674</u>	في 31 ديسمبر 2022
46,665				الجزء المتداول
251,640				الجزء غير المتداول
<u>298,305</u>				

شركة بيت الطاقة القابضة ش.م.ك.ع. وشركاتها التابعة

إيضاحات حول البيانات المالية المجمعة
كما في وللسنة المنتهية في 31 ديسمبر 2023

4 موجودات حق الاستخدام ومطلوبات التأجير (تتمة)

فيما يلي المبالغ المعترف بها في بيان الأرباح أو الخسائر المجمع المتعلقة بعقود التأجير:

2022	2023	
دينار كويتي	دينار كويتي	
32,392	24,523	مصرفات استهلاك موجودات حق الاستخدام
21,072	6,826	مصرفات فائدة لمطلوبات التأجير
53,464	31,349	كما في 31 ديسمبر

يتم الإفصاح عن تحليل استحقاق مطلوبات التأجير في إيضاح 17.2.

5 موجودات مالية مدرجة بالقيمة العادلة من خلال الأرباح أو الخسائر

2022	2023	
دينار كويتي	دينار كويتي	
2,779,603	1,021,330	صندوق غير مسعر
274,827	285,965	صندوق مسعر
3,054,430	1,307,295	

خلال السنة، سعت المجموعة إلى الاستعانة بخبرة مقيم معتمد لتقييم استثمارها في الصندوق غير المسعر "صندوق الطاقة إل بي" المحفوظ به من خلال شركتها التابعة "عارف للطاقة الدولية المحدودة". وبالتالي، وبناءً على تقييم الخبير، فقد تم تقييم هذه الاستثمارات بمبلغ 1,021,330 دينار كويتي كما قامت المجموعة بتسجيل خسارة غير محققة بمبلغ 1,740,817 دينار كويتي في بيان الأرباح أو الخسائر المجمع.

يتم توضيح الجدول الهرمي للقيمة العادلة لتحديد القيمة العادلة للأدوات المالية وأساليب التقييم بالتفصيل في إيضاح 19.

6 مدينون وأرصدة مدينة أخرى

2022	2023	
دينار كويتي	دينار كويتي	
492,436	232,063	مدينون تجاريون
(193,617)	(167,865)	ناقصاً: مخصص خسائر الائتمان المتوقعة
298,819	64,198	مدينون تجاريون، بالصادفي
2,746,683	-	مبالغ مستحقة من أطراف ذات علاقة (إيضاح 12)
14,906	24,794	موجودات عقود
135,486	114,521	دفعات ومدفوعات مقدماً
82,161	71,033	أرصدة مدينة أخرى
3,278,055	274,546	

يتم الاعتراف بموجودات العقود مبدئياً للإيرادات المحققة من تقديم الخدمات، حيث إن استلام المقابل مقيد بشرط إتمام خدمات العقد بنجاح. فعند اكتمالها وقبولها من قبل العميل، يتم إعادة تصنيف المبالغ المعترف بها كموجودات عقود إلى أرصدة المدينين التجاريين. يتم الوفاء بالتزام الأداء الخاص بإيرادات الخدمة على مدار الوقت ويستحق السداد بشكل عام عند إتمام الخدمات وقبولها من قبل العملاء.

فيما يلي الحركات في مخصص خسائر الائتمان المتوقعة للمدينين التجاريين:

2022	2023	
دينار كويتي	دينار كويتي	
214,482	193,617	الرصيد في بداية السنة
(23,545)	(25,588)	الشطب خلال السنة
2,680	(164)	تعديلات تحويل عملات أجنبية
193,617	167,865	الرصيد في نهاية السنة

شركة بيت الطاقة القابضة ش.م.ك.ع. وشركاتها التابعة

إيضاحات حول البيانات المالية المجمعة
كما في والسنة المنتهية في 31 ديسمبر 2023

6 مدينون وأرصدة مدينة أخرى (تتمة)

فيما يلي تحليل تقادم أرصدة المدينين التجاريين غير منخفضة القيمة كما في 31 ديسمبر:

متأخرة وغير منخفضة القيمة		غير متأخرة السداد		المجموع	
أكثر من 90 يوماً	31-90 يوماً	أقل من 30 يوماً	وغير منخفضة القيمة		
دينار كويتي	دينار كويتي	دينار كويتي	دينار كويتي	دينار كويتي	
64,198	-	-	-	64,198	2023
298,819	-	-	-	298,819	2022

إن أرصدة المدينين التجاريين لا تحمل فائدة وتستحق بصفة عامة بفترات ائتمانية تتراوح ما بين 30 – 180 يوماً. وليس من سياسة المجموعة الحصول على ضمانات على المدينين.

7 النقد والنقد المعادل

لأغراض بيان التدفقات النقدية المجمع، يتكون النقد والنقد المعادل مما يلي:

2022	2023	
دينار كويتي	دينار كويتي	
1,751,394	402,913	أرصدة لدى البنوك ونقد
15,314,775	2,733,500	ودائع وكالة
17,066,169	3,136,413	النقد والنقد المعادل وفقاً لبيان المركز المالي المجمع
(4,170)	(4,177)	أرصدة محتجزة لدى البنوك
17,061,999	3,132,236	النقد والنقد المعادل وفقاً لبيان التدفقات النقدية المجمع

تمثل الأرصدة المحتجزة لدى البنوك بمبلغ 4,177 دينار كويتي (2022: 4,170 دينار كويتي) ودائع هامشية مضمونة مقابل تسهيلات بنكية وغير متاحة للاستخدام اليومي من قبل المجموعة.

8 رأس المال وعلوّة إصدار الأسهم والاحتياطات

أ) رأس المال

المصرح به والمصدر والمدفوع بالكامل	2022	2023	
دينار كويتي	دينار كويتي	دينار كويتي	
4,533,293	4,533,293	45,332,930	45,332,930 سهم (2022: 45,332,930 سهم) بقيمة 100 فلس للسهم مدفوعة نقداً

خلال السنة السابقة، قامت الشركة الأم بتخفيض رأس مالها المصرح به والمصدر والمدفوع من مبلغ 75,000,000 دينار كويتي (750,000,000 فلس بقيمة 100 فلس للسهم) إلى مبلغ 4,533,293 دينار كويتي (45,332,930 فلس بقيمة 100 فلس للسهم)، من خلال إلغاء عدد 704,667,070 سهم بقيمة 100 فلس للسهم على النحو التالي:

◀ إلغاء عدد 160,000,000 سهم وتوزيع مبلغ التخفيض وقدره 16,000,000 دينار كويتي نقداً على المساهمين بالنسبة والتناسب مع حصصهم في الشركة الأم. كما في تاريخ البيانات المالية المجمعة، يستحق سداد مبلغ 90,604 دينار كويتي (31 ديسمبر 2022: 16,000,000 دينار كويتي) إلى المساهمين.

◀ مقاصة عدد 544,667,070 سهم بقيمة 100 فلس للسهم بمبلغ 54,466,707 دينار كويتي، بالإضافة إلى الاحتياطي الإجمالي بمبلغ 472,723 دينار كويتي والاحتياطي الاختياري بمبلغ 314,957 دينار كويتي وعلوّة إصدار الأسهم بمبلغ 193,550 دينار كويتي، مقابل الخسائر المتراكمة للمجموعة كما في 30 سبتمبر 2023 بمبلغ 55,447,937 دينار كويتي.

8 رأس المال وعلاوة إصدار الأسهم والاحتياطيات (تتمة)

(أ) رأس المال (تتمة)

تم تنفيذ المعاملة المذكورة أعلاه بعد الحصول على موافقة هيئة أسواق المال بتاريخ 7 نوفمبر 2022 وموافقة مساهمي الشركة الأم في اجتماع الجمعية العمومية غير العادية للشركة الأم المنعقد بتاريخ 15 ديسمبر 2022. تم الموافقة على تخفيض رأس المال في السجل التجاري بتاريخ 26 ديسمبر 2022 تحت رقم التسجيل 68770.

(ب) الاحتياطي الإيجابي

وفقاً لقانون الشركات وعقد التأسيس والنظام الأساسي للشركة الأم، يتم استقطاع نسبة لا تقل عن 10% بحد أدنى من ربح السنة قبل حصة مؤسسة الكويت للتقدم العلمي وضريبة دعم العمالة الوطنية والزكاة ومكافأة أعضاء مجلس الإدارة إلى الاحتياطي الإيجابي. يجوز للجمعية العمومية السنوية للشركة الأم وقف هذا الاستقطاع إذا تجاوز الاحتياطي نسبة 50% من رأس المال المصدر.

لا يجوز استخدام الاحتياطي إلا في مبادلة الخسائر أو سداد توزيعات أرباح بنسبة تصل إلى 5% من رأس المال المدفوع في السنوات التي لا يسمح فيها الربح بسداد توزيعات هذه الأرباح بسبب عدم وجود الاحتياطيات القابلة للتوزيع. ويتم رد أي مبالغ مخصومة من الاحتياطي عندما تسمح الأرباح في السنوات التالية بذلك، ما لم يتجاوز هذا الاحتياطي نسبة 50% من رأس المال المصدر.

لم يتم إجراء أي استقطاع إلى الاحتياطي الإيجابي نظراً للخسائر التي تكبدتها المجموعة خلال السنة الحالية.

(ج) الاحتياطي الاختياري

وفقاً لقانون الشركات وعقد التأسيس والنظام الأساسي للشركة الأم، يجب استقطاع نسبة لا تزيد عن 10% بحد أقصى من ربح السنة قبل حصة مؤسسة الكويت للتقدم العلمي وضريبة دعم العمالة الوطنية والزكاة ومكافأة أعضاء مجلس الإدارة إلى الاحتياطي الاختياري. يجوز وقف هذه الاستقطاعات السنوية بموجب قرار من الجمعية العمومية للمساهمين بناءً على توصية مجلس الإدارة. لا توجد قيود على توزيع هذا الاحتياطي.

لم يتم إجراء أي استقطاع إلى الاحتياطي الاختياري نظراً للخسائر التي تكبدتها المجموعة خلال السنة الحالية.

(د) احتياطيات أخرى

تتألف الاحتياطيات الأخرى من المبالغ المضافة إلى حقوق الملكية عند عمليات حيازة الحصص غير مسيطرة والتي يتم المحاسبة عنها كعمولات مع مساهمين بصفتهن مالكين.

9 دائنون ومطلوبات أخرى

2022	2023	
دينار كويتي	دينار كويتي	
1,303,633	1,006,266	دائنون تجاريون
1,435,497	588,290	مصروفات مستحقة
68,974	39,968	أرصدة دائنة أخرى
<u>2,808,104</u>	<u>1,634,524</u>	

تبلغ حصة مؤسسة الكويت للتقدم العلمي المستحقة كما في 31 ديسمبر 2023 لا شيء (2022: لا شيء).

10 بيع الشركة التابعة والعمليات الموقوفة

في 30 سبتمبر 2021، أعلنت المجموعة أن الشركة الأم قد وقعت اتفاقية بيع وشراء كامل حصة ملكيتها بنسبة 64.25% في شركتها التابعة، وهي شركة هجليج لخدمات البترول والاستثمار المحدودة لقاء مقابل نقدي قدره 11.5 مليون دولار أمريكي (3,489,896 دينار كويتي). كان من المتوقع أن يتم الانتهاء من بيع الشركة التابعة خلال سنة من تاريخ التصنيف. وبناء على ذلك، تم تصنيف الشركة التابعة كمجموعة استبعاد محتفظ بها لغرض البيع وكمعملية موقوفة.

بالإضافة إلى اتفاقية البيع والشراء، قامت الشركة الأم بتوقيع عقداً مع المشتري بتاريخ 20 أبريل 2022، يتم فيه التنازل عن أسهم الشركة التابعة إلى المشتري، بما في ذلك جميع الحقوق والمزايا ذات الصلة المتعلقة بهذه الأسهم، وكذلك عزل ممثليها من مجلس إدارة شركة هجليج، مما يدل على فقد الشركة الأم سيطرتها على الشركة التابعة. في اليوم الموافق 21 يوليو 2022 تم نقل الملكية القانونية للأسهم إلى المشتري بعد الحصول على الموافقات التنظيمية.

خلال السنة السابقة، استلمت المجموعة مقابل المبيعات من المشتري بالكامل، وسجلت صافي خسارة بمبلغ 11,270,406 دينار كويتي في بيان الأرباح أو الخسائر المجمع نتيجة بيع الشركة التابعة.

شركة بيت الطاقة القابضة ش.م.ك.ع. وشركاتها التابعة

إيضاحات حول البيانات المالية المجمعة
كما في والسنة المنتهية في 31 ديسمبر 2023

10 بيع الشركة التابعة والعمليات الموقوفة (تتمة)

فيما يلي خسارة من بيع الشركة التابعة المدرجة في بيان الأرباح أو الخسائر المجمع للسنة المنتهية في 31 ديسمبر 2022:

دينار كويتي	المقابل النقدي المستلم
3,489,896	ناقصاً: القيمة الدفترية لصادفي الموجودات المباعة
(3,010,677)	ناقصاً: إعادة إدراج احتياطات مجموعة استبعاد محتفظ بها لغرض البيع
(11,749,625)	
<u>(11,270,406)</u>	خسارة من بيع شركة تابعة

فيما يلي نتائج الشركة التابعة المدرجة في بيان الأرباح أو الخسائر المجمع:

السنة المنتهية في 31 ديسمبر	2023	2022	
دينار كويتي	دينار كويتي	دينار كويتي	
1,608,653	-	-	إيرادات عقود
(1,167,831)	-	-	تكاليف عقود
<u>440,822</u>	<u>-</u>	<u>-</u>	
2,624	-	-	إيرادات أخرى
(138,628)	-	-	مصروفات عمومية وإدارية
(568,997)	-	-	تكاليف موظفين
(467)	-	-	تكاليف تمويل
723,132	-	-	صادفي فروق تحويل عملات أجنبية
(33,226)	-	-	خسارة مالية ناتجة من ارتفاع معدل التضخم**
<u>425,260</u>	<u>-</u>	<u>-</u>	ربح السنة قبل الضريبة من العمليات الموقوفة
(138,221)	-	-	الضريبة على العمليات الخارجية
<u>287,039</u>	<u>-</u>	<u>-</u>	ربح السنة بعد الضريبة من العمليات الموقوفة
(11,270,406)	-	-	خسارة من بيع شركة تابعة
<u>(10,983,367)</u>	<u>-</u>	<u>-</u>	خسارة من العمليات الموقوفة
			الخاص بـ:
(11,085,983)	-	-	مساهمي الشركة الأم
102,616	-	-	الحصص غير المسيطرة
<u>(10,983,367)</u>	<u>-</u>	<u>-</u>	
(55.90) فلس	-	-	خسارة السهم الأساسية والمخففة من العمليات الموقوفة الخاصة بمساهمي الشركة الأم

فيما يلي صافي التدفقات النقدية المتكبدة من قبل الشركة التابعة خلال السنة:

2023	2022	
دينار كويتي	دينار كويتي	
-	(7,970,687)	تشغيل
-	(3,579)	استثمار
-	(2,230)	تمويل
<u>-</u>	<u>(7,976,496)</u>	صافي التدفقات النقدية الصادرة

10 بيع الشركة التابعة والعمليات الموقوفة (تتمة)

** كانت الشركة التابعة التي تم بيعها خلال السنة السابقة تعمل في اقتصاد السودان ذي معدل التضخم المرتفع. يتطلب معيار المحاسبة الدولي 29 "التقارير المالية في الاقتصادات مرتفعة التضخم" إدراج البيانات المالية المعدة بعملة الاقتصاد التضخمي وفقاً لوحدة القياس المتداولة بتاريخ بيان المركز المالي وتسجيل المبالغ المقابلة للفترة السابقة على نفس الأساس حتى تاريخ أحدث بيان للمركز المالي. وقد تم تطبيق هذا المعيار في شركة هجليج، وهي شركة تابعة حتى تاريخ البيع، وتم احتساب إعادة الإدراج باستخدام عوامل التحويل المستمدة من مؤشر أسعار المستهلك الصادر عن بنك السودان المركزي أو صندوق النقد الدولي. فيما يلي عوامل التحويل المستخدمة لإعادة إدراج البيانات المالية للشركة التابعة:

المؤشر	عامل التحويل	
30 يونيو 2022	36,131.063	1.553
31 ديسمبر 2021	18,973.514	1.158
31 ديسمبر 2020	6,745.800	1.706
31 ديسمبر 2019	2,159.900	1.103
31 ديسمبر 2018	1,415.705	1.224
31 ديسمبر 2017	832.926	1.106
31 ديسمبر 2016	617.400	1.101
31 ديسمبر 2015	521.800	1.081
31 ديسمبر 2014	428.300	1.151
31 ديسمبر 2013	314.826	1.198
31 ديسمبر 2012	262.793	1.444
31 ديسمبر 2011	181.944	1.189
31 ديسمبر 2010	153.043	1.000

تم المحاسبة عن إعادة الإدراج الموضحة أعلاه كما يلي:

1. يتم إدراج البيانات المالية المعدة بعملة الاقتصاد التضخمي بعد تطبيق وحدة القياس المتداولة في تاريخ بيان المركز المالي، ويتم إدراج المبالغ المقابلة للفترة السابقة على نفس الأساس. ولا يُعاد إدراج الموجودات والمطلوبات النقدية حيث تم بالفعل احتسابها وفقاً لوحدة النقد المتداولة في تاريخ بيان المركز المالي. تمثل البنود النقدية أموال محتفظ بها وبنود سيتم استردادها أو دفعها نقداً؛ و
2. إن الموجودات والمطلوبات غير النقدية التي لا يتم إدراجها بالمبالغ المتداولة في تاريخ بيان المركز المالي وبنود حقوق ملكية المساهمين يُعاد إدراجها من خلال تطبيق عوامل التحويل ذات الصلة؛ و
3. يتم إعادة إدراج البيانات المالية المقارنة باستخدام مؤشرات التضخم العامة من حيث وحدة القياس المتداولة في تاريخ بيان المركز المالي. ويتم إدراج العقار الاستثماري والاستثمارات المتاحة للبيع استناداً إلى أحدث تقديرات القيمة العادلة.
4. يعاد إدراج كافة البنود في بيان الدخل الشامل المجمع من خلال تطبيق المتوسط ربع السنوي ذي الصلة أو عوامل التحويل في نهاية السنة؛ و
5. يتم إدراج التأثير على صافي المركز النقدي للمجموعة ضمن بيان الأرباح أو الخسائر المجمع كأرباح أو خسائر نقدية ناتجة من ارتفاع معدل التضخم.

سيؤدي تطبيق إجراءات إعادة الإدراج الواردة في معيار المحاسبة الدولي 29 إلى تعديل بعض السياسات المحاسبية على مستوى الشركة التابعة والتي يتم استخدامها عند إعداد البيانات المالية وفقاً لمبدأ التكلفة التاريخية.

فيما يلي الحركة في الموجودات والمطلوبات المباعة للشركة التابعة نتيجة ارتفاع معدل التضخم:

2023	2022	
دينار كويتي	دينار كويتي	
-	(33,226)	تأثير آخر على بيانات الأرباح أو الخسائر والتغيرات في حقوق الملكية المجمعة
-	(33,226)	

شركة بيت الطاقة القابضة ش.م.ك.ع. وشركاتها التابعة

إيضاحات حول البيانات المالية المجمعة
كما في والسنة المنتهية في 31 ديسمبر 2023

10 بيع الشركة التابعة والعمليات الموقوفة (تتمة)

بيان الأرباح أو الخسائر المجموع:

2022	2023	
دينار كويتي	دينار كويتي	
(21,348)	-	الخاص بـ:
(11,878)	-	مساهمي الشركة الأم
(33,226)	-	الحصص غير المسيطرة
(33,226)	-	إجمالي تأثير ارتفاع معدل التضخم

11 (خسارة) ربحية السهم الأساسية والمخففة الخاصة بمساهمي الشركة الأم

تحتسب (خسارة) ربحية السهم الأساسية والمخففة الخاصة بمساهمي الشركة الأم بقسمة (خسارة) ربح السنة الخاص بمساهمي الشركة الأم على المتوسط المرجح لعدد الأسهم القائمة خلال السنة.

2022	2023	
11,302	(1,514,639)	(خسارة) ربح السنة الخاص بـ:
(11,085,983)	-	العمليات المستمرة
(11,074,681)	(1,514,639)	العمليات الموقوفة
198,319,231	45,332,930	خسارة السنة الخاصة بمساهمي الشركة الأم (دينار كويتي)
(55.84)	(33.41)	المتوسط المرجح لعدد الأسهم القائمة *
0.06	(33.41)	خسارة السهم الأساسية والمخففة الخاصة بمساهمي الشركة الأم (فلس)
		(خسارة) ربحية السهم الأساسية والمخففة من العمليات المستمرة الخاصة بمساهمي الشركة الأم (فلس)

* إن المتوسط المرجح لعدد الأسهم القائمة يراعي المتوسط المرجح لتأثير تخفيض عدد 544,667,070 سهم من بداية السنة السابقة وعدد 160,000,000 سهم من 15 ديسمبر 2022 نتيجة تخفيض رأس المال (إيضاح 8).

لم يتم إجراء أي معاملات أخرى تنطوي على أسهم عادية أو أسهم عادية محتملة بين تاريخ إعداد التقارير وتاريخ التصريح بهذه البيانات المالية المجمعة.

12 إفصاحات الأطراف ذات العلاقة

يمثل الأطراف ذات العلاقة المساهمين الرئيسيين والشركات الزميلة وأعضاء مجلس الإدارة وموظفي الإدارة العليا للمجموعة والشركات التي يسيطرون عليها أو يمارسون عليها سيطرةً مشتركة أو تأثير ملموس. يتم الموافقة على سياسات وشروط تسعير هذه المعاملات من قبل إدارة الشركة الأم.

فيما يلي الأرصدة لدى الأطراف ذات علاقة المدرجة في بيان المركز المالي المجموع:

2022	2023	الشركة الأم	الشركة الأم	أطراف أخرى
دينار كويتي	دينار كويتي	الكبرى	الوسطى	ذات علاقة
دينار كويتي	دينار كويتي	دينار كويتي	دينار كويتي	دينار كويتي
2,746,683	-	-	-	-
2,396,564	686,173	686,173	-	-
16,000,000	84,631	-	-	84,631

* يمثل بند المستحق إلى المساهمين المبلغ مستحق السداد إلى المساهمين نتيجة تخفيض رأس المال (إيضاح 8).

شركة بيت الطاقة القابضة ش.م.ك.ع. وشركاتها التابعة

إيضاحات حول البيانات المالية المجمعة
كما في والسنة المنتهية في 31 ديسمبر 2023

12 إفصاحات الأطراف ذات العلاقة (تتمة)

فيما يلي المعاملات مع الأطراف ذات علاقة المدرجة في بيان الأرباح أو الخسائر المجمع:

2022	2023	الشركة الأم الكبرى دينار كويتي	إيرادات تمويل
دينار كويتي	دينار كويتي	دينار كويتي	
6,733	1,246	1,246	
مكافأة موظفي الإدارة العليا			
كانت مكافأة موظفي الإدارة العليا للمجموعة خلال السنة كما يلي:			
2022	2023		رواتب ومزايا قصيرة الاجل مكافأة نهاية الخدمة
دينار كويتي	دينار كويتي		
145,134	122,971		
6,348	9,632		
<u>151,482</u>	<u>132,603</u>		

13 التزامات رأسمالية

التزامات رأسمالية:

2022	2023	
دينار كويتي	دينار كويتي	
438,184	438,899	التزام تجاه مساهمة صندوق (محتفظ به كموجودات مالية مدرجة بالقيمة العادلة من خلال الأرباح أو الخسائر)

14 إيرادات أخرى

خلال السنة، قامت المجموعة برد أرصدة الدائنين بمبلغ 546,879 دينار كويتي تتعلق بعملياتها المشتركة مع شركة إنرجي إكسبلوريشن & دفلوبمنت كو إل تي دي بناءً على مصادقة تم استلامها من محامين خارجيين تفيد بأن المجموعة لم تعد مسؤولة تجاه الدائنين. علاوة على ذلك، تتضمن الإيرادات الأخرى أيضاً مبلغ قدره 314,363 دينار كويتي فيما يتعلق برد أرصدة الدائنين استناداً إلى اتفاقيات التسوية النهائية الموقعة بين الشركة التابعة ومورديها.

15 نزاع قانوني

إن الشركة التابعة للمجموعة كانت طرفاً في نزاع قائم مع شريك العمليات المشتركة نتيجة لانتهاك شروط وأحكام اتفاقية توزيع الأرباح. علاوة على ذلك، قام شريك العمليات المشتركة برفع دعوى بالانتهاك ضد الشركة التابعة فيما يتعلق بملكية المعدات المستخدمة في العمليات المشتركة. كانت هذه الدعاوى قيد التحكيم لدى محكمة لندن للتحكيم الدولي.

بتاريخ 1 سبتمبر 2021، أصدرت محكمة لندن للتحكيم الدولي حكماً نهائياً أمرت بموجبه شريك العمليات المشتركة بدفع مبلغ 1,004,418 دولار أمريكي إلى الشركة التابعة بالإضافة إلى فائدة بسيطة بمعدل 2.24% سنوياً من تاريخ صدور الحكم. علاوة على ذلك، أمرت الشركة التابعة بدفع مبلغ 188,336 دولار أمريكي مع فائدة بسيطة بمعدل 2.24% سنوياً إلى شريك العمليات المشتركة وأكدت أيضاً أن ملكية المعدات المستخدمة في العمليات المشتركة تؤول إلى شريك العمليات المشتركة. تدرس المجموعة بالتشاور مع مستشارها القانوني حالياً خيارات مختلفة للتسوية النهائية مع شريك العمليات المشتركة، بناءً على الحكم أعلاه الصادر عن محكمة لندن للتحكيم الدولي.

شركة بيت الطاقة القابضة ش.م.ك.ع. وشركاتها التابعة

إيضاحات حول البيانات المالية المجمعة
كما في والسنة المنتهية في 31 ديسمبر 2023

16 معلومات القطاعات

(1) معلومات القطاعات الأولية:

لأغراض الإدارة تنتظم أنشطة المجموعة في قطاعين استناداً إلى وحدات الأعمال كما يلي:

الطاقة: التنقيب والحفر والتطوير وإنتاج النفط والغاز ومصادر الطاقة البديلة والمتجددة واستخراج التراخيص والأنشطة الأخرى المتعلقة بقطاع الطاقة؛ و
أخرى: الاستثمار والخدمات الأخرى ذات الصلة

تمثل أعمال الشركة التابعة وهي؛ شركة هجليج لخدمات البترول والاستثمار المحدودة قطاع تشغيل "المقاولات" بالمجموعة. ومع بيع شركة هجليج خلال السنة، لم يعد يتم عرض قطاع "المقاولات" ضمن الإيضاح الخاص بالقطاعات.

تراقب الإدارة نتائج تشغيل وحدات الأعمال بصورة منفصلة لغرض اتخاذ قرارات بشأن توزيع الموارد وتقييم الأداء.

يوضح الجدول التالي معلومات حول إيرادات ونتائج قطاعات تشغيل المجموعة للسنوات المنتهية في 31 ديسمبر 2023 و 31 ديسمبر 2022 على التوالي:

المجموع دينار كويتي	أخرى دينار كويتي	الطاقة دينار كويتي	
497	-	497	31 ديسمبر 2023 إيرادات القطاعات
(1,469,792)	(1,578,599)	108,807	ربح (خسارة) السنة من العمليات المستمرة
(6,826)	(1,717)	(5,109)	إفصاحات أخرى: تكاليف تمويل ربح غير محقق من موجودات مالية مدرجة بالقيمة العادلة من خلال الأرباح أو الخسائر
(404,850)	(404,850)	-	خسائر انخفاض قيمة استثمارات
(1,324,828)	(1,324,828)	-	
350,696	-	350,696	31 ديسمبر 2022 إيرادات القطاعات
(1,186)	216,216	(217,402)	ربح (خسارة) السنة من العمليات المستمرة
(21,072)	(3,139)	(17,933)	إفصاحات أخرى: تكاليف تمويل ربح غير محقق من موجودات مالية مدرجة بالقيمة العادلة من خلال الأرباح أو الخسائر
226,747	226,747	-	

يعرض الجدول التالي معلومات حول موجودات ومطلوبات قطاعات التشغيل لدى المجموعة كما في 31 ديسمبر 2023 و 31 ديسمبر 2022 على التوالي:

الإجمالي دينار كويتي	أخرى دينار كويتي	الطاقة دينار كويتي	
4,732,572	3,878,052	854,520	كما في 31 ديسمبر 2023 موجودات القطاعات
1,816,628	573,352	1,243,276	مطلوبات القطاعات
23,658,742	17,573,450	6,085,292	كما في 31 ديسمبر 2022 موجودات القطاعات
19,190,852	16,588,167	2,602,685	مطلوبات القطاعات

16 معلومات القطاعات (تتمة)

(2) معلومات القطاعات الثانوية:
لأغراض الإدارة، يتم تقسيم أنشطة المجموعة إلى ثلاث قطاعات جغرافية رئيسية وهي: (أ) دولة الكويت، و(ب) الشرق الأوسط وشمال أفريقيا، و(ج) خارج منطقة الشرق الأوسط وشمال أفريقيا حيث تقوم المجموعة بتنفيذ أنشطتها الرئيسية في قطاع الطاقة والمقاولات.

2022				2023				
المجموع	خارج الشرق الأوسط وشمال أفريقيا	الشرق الأوسط وشمال أفريقيا	الكويت	المجموع	خارج الشرق الأوسط وشمال أفريقيا	الشرق الأوسط وشمال أفريقيا	الكويت	
دينار كويتي	دينار كويتي	دينار كويتي	دينار كويتي	دينار كويتي	دينار كويتي	دينار كويتي	دينار كويتي	
350,696	-	350,696	-	497	-	497	-	إيرادات القطاعات
(1,186)	213,892	(165,573)	(49,505)	(1,469,792)	(1,740,832)	598,429	(327,389)	نتائج القطاعات

شركة بيت الطاقة القابضة ش.م.ك.ع. وشركاتها التابعة

إيضاحات حول البيانات المالية المجمعة
كما في والسنة المنتهية في 31 ديسمبر 2023

17 أهداف وسياسات إدارة المخاطر المالية

تكمن المخاطر في أنشطة المجموعة لكن هذه المخاطر تُدار بطريقة التحديد والقياس والمراقبة المستمرة وفقاً لحدود المخاطر والضوابط الأخرى. إن هذه الطريقة في إدارة المخاطر ذات أهمية كبيرة لاستمرار المجموعة في تحقيق الأرباح ويتحمل كل فرد بالمجموعة مسؤولية التعرض للمخاطر فيما يتعلق بالمسؤوليات المنوطة به أو بها داخل المجموعة. تتعرض المجموعة لمخاطر الائتمان ومخاطر السيولة ومخاطر السوق وتنقسم مخاطر السوق إلى مخاطر معدلات الربح ومخاطر العملات الأجنبية ومخاطر أسعار الأسهم. تتعرض المجموعة أيضاً لمخاطر المدفوعات مقدماً ومخاطر التشغيل. لا تشمل عملية مراقبة المخاطر المستقلة مخاطر الأعمال مثل التغيرات في البيئة والتكنولوجيا وقطاع الأعمال. يتم مراقبة هذه التغيرات من خلال عملية التخطيط الاستراتيجي الخاصة بالمجموعة.

17.1 مخاطر الائتمان

إن مخاطر الائتمان هي مخاطر عدم تمكن أحد أطراف أداة مالية من الوفاء بالتزامه مما يتسبب في تكبد الطرف الآخر لخسائر مالية.

تتبع المجموعة سياسات وإجراءات للحد من التعرض لمخاطر الائتمان من أي طرف مقابل، كما تقوم بمراقبة عمليات تحصيل الأرصدة المدينة على أساس مستمر. يتم مراقبة سياسة الائتمان لدى المجموعة والتعرض لمخاطر الائتمان على أساس مستمر من خلال مجلس إدارة الشركة الأم. وتحد المجموعة من مخاطر الائتمان التي تتعرض لها فيما يتعلق بالأرصدة لدى البنوك من خلال التعامل فقط مع بنوك حسنة السمعة. إضافة إلى ذلك، يتم مراقبة الأرصدة المدينة بصفة مستمرة للحد من تعرض المجموعة للديون المعدومة. إن الحد الأقصى للتعرض لمخاطر الائتمان يعادل القيمة الدفترية كما هي معروضة في بيان المركز المالي المجموع.

الحد الأقصى من التعرض لمخاطر الائتمان

يبين الجدول التالي الحد الأقصى للتعرض لمخاطر الائتمان فيما يتعلق ببنود بيان المركز المالي المجموع، دون احتساب أي ضمان وتعويضات انتمائية أخرى.

2022	2023	
دينار كويتي	دينار كويتي	
17,062,748	3,133,317	النقد والنقد المعادل (باستثناء النقد في الصندوق)
3,142,569	160,025	مدينون وأرصدة مدينة أخرى (باستثناء الدفعات والمدفوعات مقدما)
20,205,317	3,293,342	

17.2 مخاطر السيولة

إن مخاطر السيولة هي مخاطر أن تجد المجموعة صعوبة في جمع الأموال للوفاء بالتزاماتها المتعلقة بالأدوات المالية. تتولى إدارة الشؤون المالية للمجموعة إدارة مخاطر السيولة. ولإدارة هذه المخاطر، تستثمر المجموعة في الودائع البنكية أو غيرها من الاستثمارات التي يسهل تحويلها إلى نقد. كما تتولى إدارة الشؤون المالية مراقبة قائمة الاستحقاق للتحقق من الحفاظ على مستوى مناسب من السيولة.

يلخص الجدول التالي قائمة استحقاق المطلوبات المالية على المجموعة استناداً إلى التزامات السداد التعاقدية غير المخصومة. تعكس قائمة السيولة للمطلوبات المالية التدفقات النقدية المتوقعة التي تتضمن مدفوعات الفائدة المستقبلية على مدى عمر هذه المطلوبات المالية. وفيما يلي قائمة السيولة للمطلوبات المالية في 31 ديسمبر:

المجموع	أكثر من 12 شهراً	3 إلى 12 شهراً	أقل من 3 أشهر	
دينار كويتي	دينار كويتي	دينار كويتي	دينار كويتي	2023
105,300	81,900	17,550	5,850	مطلوبات تأجير
1,634,524	378,827	1,201,146	54,551	دائنون ومطلوبات أخرى
84,631	-	-	84,631	المستحق إلى مساهمين
1,824,455	460,727	1,218,696	145,032	

شركة بيت الطاقة القابضة ش.م.ك.ع. وشركاتها التابعة

إيضاحات حول البيانات المالية المجمعة
كما في والسنة المنتهية في 31 ديسمبر 2023

17 أهداف وسياسات إدارة المخاطر المالية (تتمة)

17.2 مخاطر السيولة (تتمة)

المجموع	أكثر من 12 شهراً	3 إلى 12 شهراً	أقل من 3 أشهر	
دينار كويتي	دينار كويتي	دينار كويتي	دينار كويتي	2022
487,484	438,269	43,365	5,850	مطلوبات تأجير
2,808,104	1,211,800	1,521,419	74,885	دائنون ومطلوبات أخرى
16,000,000	-	-	16,000,000	المستحق إلى مساهمين
19,295,588	1,650,069	1,564,784	16,080,735	

17.3 مخاطر السوق

مخاطر السوق هي مخاطر تقلب القيمة العادلة أو التدفقات النقدية المستقبلية للأداة المالية بسبب التغيرات في أسعار السوق. تتكون مخاطر السوق من مخاطر أسعار الفائدة ومخاطر العملات الأجنبية ومخاطر أسعار الأسهم.

17.3.1 مخاطر أسعار الفائدة

مخاطر أسعار الفائدة هي مخاطر تقلب القيمة العادلة أو التدفقات النقدية المستقبلية لأداة مالية بسبب التغيرات في أسعار الفائدة في السوق.

تتكون الأدوات المالية، التي من المحتمل أن تعرض المجموعة لمخاطر أسعار الفائدة، بشكل أساسي من النقد والودائع قصيرة الأجل. وودائع المجموعة قصيرة الأجل بطبيعتها وتدر فائدة بالمعدلات التجارية. لذلك، ترى المجموعة أن مخاطر التعرض لخسائر كبيرة بسبب تقلبات أسعار الفائدة ضئيلة.

كما في تاريخ البيانات المالية المجمعة، لا تحتفظ المجموعة بمطلوبات تحمل فوائد.

17.3.2 مخاطر العملات الأجنبية

إن مخاطر العملات هي مخاطر تقلب قيمة الاداة المالية نتيجة التغير في أسعار صرف العملات الأجنبية.

تتعرض المجموعة لمخاطر أسعار العملات الأجنبية على مختلف الحالات التعرض للعملات الأجنبية بصورة رئيسية ما يتعلق بالدولار الأمريكي واليورو والدرهم الاماراتي والريال العماني والريال السعودي والجنبيه السوداني. تنشأ مخاطر العملات الأجنبية من المعاملات التجارية المستقبلية والموجودات والمطلوبات المحققة وصافي الاستثمارات في عمليات أجنبية.

2022	2023	
ما يعادل	ما يعادل	
بالدينار الكويتي	بالدينار الكويتي	
5,021,842	1,174,135	دولار أمريكي
547	22	يورو
2,605	(87,216)	درهم إماراتي
(326,484)	(328,799)	ريال عماني
(172,131)	-	ريال سعودي
4,526,379	758,142	

شركة بيت الطاقة القابضة ش.م.ك.ع. وشركاتها التابعة

إيضاحات حول البيانات المالية المجمعة
كما في والسنة المنتهية في 31 ديسمبر 2023

17 أهداف وسياسات إدارة المخاطر المالية (تتمة)

17.3 مخاطر السوق (تتمة)

17.3.2 مخاطر العملات الأجنبية (تتمة)

يوضح الجدول التالي حساسية ربح المجموعة وإيراداتها الشاملة الأخرى (نتيجة التغيرات في القيمة العادلة للموجودات والمطلوبات المالية) للتغير المحتمل بنسبة 10% في أسعار الصرف، مع الاحتفاظ بكافة المتغيرات الأخرى ثابتة:

2022			2023			العملة
التأثير على بيان الأرباح أو الخسائر المجمع دينار كويتي	نسبة التغير في سعر الصرف %	التأثير على الإيرادات الشاملة الأخرى دينار كويتي	التأثير على بيان الأرباح أو الخسائر المجمع دينار كويتي	نسبة التغير في سعر الصرف %	التأثير على بيان الأرباح أو الخسائر المجمع دينار كويتي	
-	±10	-	117,413	±10	-	دولار أمريكي
-	±10	-	2	±10	-	يورو
-	±10	-	(8,722)	±10	-	درهم اماراتي
-	±10	-	(32,880)	±10	-	ريال عماني
-	±10	-	-	±10	-	ريال سعودي

17.3.3 مخاطر أسعار الأسهم

تنشأ مخاطر أسعار الأسهم من مخاطر انخفاض القيمة العادلة للأسهم نتيجة التغيرات في مستويات مؤشرات الأسهم وقيمة الأسهم الفردية. تتعرض المجموعة لمخاطر أسعار الأسهم على موجوداتها المالية المدرجة بالقيمة العادلة من خلال الأرباح أو الخسائر. تدير المجموعة هذه المخاطر من خلال تنويع الاستثمارات من حيث التركيز القطاعي.

إن حساسية بيان الأرباح أو الخسائر المجمع للتغيرات المحتملة بصورة معقولة في أسعار الأسهم المسعرة مع الاحتفاظ بباقي المتغيرات ثابتاً تعتبر غير جوهرية.

18 إدارة رأس المال

إن الهدف الرئيسي من إدارة رأس المال المجموعة هو ضمان المحافظة على معدلات رأس المال الجيدة لدعم الأعمال التي تقوم بها وتحقيق أعلى قيمة يحصل عليها المساهمون.

تقوم المجموعة بإدارة هيكل رأس المال وإجراء تعديلات عليه في ضوء التغيرات في الظروف الاقتصادية. للمحافظة على هيكل رأس المال أو تعديله، قد تقوم المجموعة بتعديل مدفوعات توزيعات الأرباح إلى المساهمين أو رد رأس المال إلى المساهمين أو إصدار أسهم جديدة. لم يتم إجراء أي تغييرات في الأهداف أو السياسات أو الإجراءات خلال السنتين المنتهيتين في 31 ديسمبر 2023 و2022.

19 قياس القيمة العادلة

تتكون الأدوات المالية من الموجودات المالية والمطلوبات المالية.

تتكون الموجودات المالية من الموجودات المالية المدرجة بالقيمة العادلة من خلال الأرباح أو الخسائر والمدينين والأرصدة المدينة الأخرى والنقد والنقد المعادل.

تتكون المطلوبات المالية من الدائنين والمطلوبات الأخرى والمستحق إلى المساهمين ومطلوبات التأجير.

إن القيمة العادلة للموجودات المالية والمطلوبات المالية غير المدرجة بالقيمة العادلة لا تختلف بصورة جوهرية عن قيمتها الدفترية.

تم عرض المنهجيات والافتراضات المستخدمة لتحديد القيمة العادلة للموجودات ضمن القسم الخاص بالقيمة العادلة في إيضاح 2.4: ملخص السياسات المحاسبية الهامة.

شركة بيت الطاقة القابضة ش.م.ك.ع. وشركاتها التابعة

إيضاحات حول البيانات المالية المجمعة
كما في والسنة المنتهية في 31 ديسمبر 2023

19 قياس القيمة العادلة (تتمة)

الأدوات المالية

تحفظ المجموعة بالأدوات المالية التالية المقاسة بالقيمة العادلة بالقيمة العادلة في تاريخ البيانات المالية المجمعة ضمن بيان المركز المالي المجموع:

المجموع دينار كويتي	المستوى 3 دينار كويتي	المستوى 2 دينار كويتي	المستوى 1 دينار كويتي	
				2023
				موجودات مالية مدرجة بالقيمة العادلة من خلال الأرباح أو الخسائر
285,965	-	285,965	-	صندوق مسعر
1,021,330	1,021,330	-	-	صندوق غير مسعر
1,307,295	1,021,330	285,965	-	
				2022
				موجودات مالية مدرجة بالقيمة العادلة من خلال الأرباح أو الخسائر
274,827	-	274,827	-	صندوق مسعر
2,779,603	2,779,603	-	-	صندوق غير مسعر
3,054,430	2,779,603	274,827	-	

أشارت تقديرات الإدارة إلى أن القيمة العادلة للنقد والمعادل والمدنيين والأرصدة المدينة الأخرى والدائنين والمطلوبات الأخرى تعادل قيمتها الدفترية تقريباً وهو ما يرجع بصورة كبيرة للاستحقاقات قصيرة الأجل لهذه الأدوات.

لم يتم إجراء أي تحويلات بين مستويات الجدول الهرمي للقيمة العادلة خلال السنة المنتهية في 31 ديسمبر 2023.

يوضح الجدول التالي مطابقة الرصيد الافتتاحي والختامي للموجودات ضمن المستوى 3 المسجلة بالقيمة العادلة:

كما في 31 ديسمبر 2023 دينار كويتي	تعديل تحويل العملات الأجنبية دينار كويتي	الخسارة المسجلة في بيان الدخل الشامل للمجموع دينار كويتي	الخسارة المسجلة في بيان الأرباح أو الخسائر المجموع دينار كويتي	كما في 1 يناير 2023 دينار كويتي	
					موجودات مالية مدرجة بالقيمة العادلة من خلال الأرباح أو الخسائر
1,021,330	(17,456)	-	(1,740,817)	2,779,603	صندوق غير مسعر
					موجودات مالية مدرجة بالقيمة العادلة من خلال الأرباح أو الخسائر
					صندوق غير مسعر
					موجودات مالية مدرجة بالقيمة العادلة من خلال الأرباح أو الخسائر
					صندوق غير مسعر
2,779,603	31,883	-	221,284	2,526,436	

19 قياس القيمة العادلة (تتمة)

الأدوات المالية (تتمة)

تفاصيل المدخلات الجوهرية غير الملحوظة المستخدمة في تقييم الموجودات المالية:

يتم قياس القيمة العادلة للأدوات المالية المصنفة ضمن المستوى 3، في ظروف معينة، باستخدام أساليب التقييم التي تتضمن افتراضات لم يتم إثباتها من خلال الأسعار من معاملات السوق الحالية الملحوظة في نفس الأداة ولا تستند إلى بيانات السوق الملحوظة. تستخدم المجموعة أساليب التقييم، اعتماداً على نوع الأداة وبيانات السوق المتاحة.

أشارت تقديرات الإدارة إلى أن التأثير على خسارة المجموعة لن يكون جوهرياً إذا تم تعديل متغير المخاطر ذات الصلة المستخدم في قياس الأدوات المالية المصنفة ضمن المستوى 3 بنسبة 5% وفقاً للقيمة العادلة.